京城日報

購讀料金　一部金五錢△壹ヶ月前金一圓三十五錢△三ヶ月同三圓[illegible]△六ヶ月同六圓五十錢△郵券代用一割增
廣告料金　五號十六字詰一行一圓三十錢△五號同特別二圓六十錢△四號十二字詰同二圓六十錢△二號八字詰同二圓

發行兼編輯人　泥谷良次郎
印刷人　小川三之介
發行所　京城太平通一丁目　合資會社京城日報社
電話長六千九番、長六千九番　振替京城三〇〇番

平和時代の覺悟（下）

海軍大佐　日高謹爾氏談

余が一寸伯林で下宿してゐた時、その宿の女中が度々マッチ一本を與れと言つた、その事情を聞くとこの家の女將は毎日女中に十三本とか十五本とかを限つて女中に手渡すので女中は之れ以上使つてしまふと後は貰へぬからその豫備として一本の軸木を貰ふことがわかつた。試みにその一本を與へると、女中は非常に喜んで感謝する。斯樣な微細なマッチ一本までも儉約するのを見ても、如何に物事について節儉であるかゞ想像されるであらう。

斯う云つた風であるから、戰時中に物資が缺乏した時、僅かなる代用品が出來たが、それを使用するについても儉約につとめたから、あれだけ永い間の辛抱ができて持ち耐へたのである。斯樣な節儉のことは獨逸人のみならず、英人も佛人も伊人も左樣にやつた、然うしたからこそ、各國人は最後まで能く耐久し得たのである。

日常生活に於て最も緊縮がなく、物を浪費する習慣のあるのは、日本人ばかりだと思ふ。今や軍備制限問題が現實に解決さるゝ時に當つて、斯樣なダラシのない生活狀態をいつまでも續けて、敢て改善することを考へないで、今日の如き狀態を持續するやうでは、到底歐米諸國と比較して國力を充實して行けぬといふことを痛切に感じてゐる。この外にも實例はまだ澤山あるが、一例をいへば以上の通りである。

日常生活に於て歐米人は儉約で、すべてが緊縮まつて居る。食物の如きも比較的粗末で、衣服は決して贅澤ではない。之に反して日本人は實際必要以外のものでも、或つまらない見榮を張る爲に浪費したり、身分不相應の贅澤の眞似をする習慣がある斯樣なことは平和の時代に於て殊に注意すべきことで、すべて生活の緊縮をやつて欲しいものである。斯くすれば自然に生活難が緩和されて、延いては國力が充實し、國家の發展が出來るのである。

佛蘭西で驚いたことがある、巴里は世界で有名な物見遊山の場所であるのに一般の佛蘭西人がどんなに考へで居るかと見ると、成る程巴里は遊び場所であるけれども、此處は佛蘭西人の遊覽地ではない、他の外國人の爲めに種々遊ぶやうな仕掛けを設けてゐるのだと稱へてゐる。此は蓋し眞理で實際のところ佛蘭西人は都會生活を好まぬ習慣で、これは日本人とは反對である。日本の地方人は東京生活を好むが、佛人は巴里生活を好まぬ。その證據は大戰後復員した兵士等は都會にゐるものは殆どなく、大概は故郷の農村に歸還して安樂に生活してゐる。

皇太子殿下が歐洲御漫遊中に於かせられて、具に彼國人の日常生活の狀態を御觀察遊ばされて、日本人は外國に比較べると二重生活をしてゐると御驚き遊ばされたと拜承して居るが、眞に御批評の通りである。戰役後に於ては殊に各國は生産事業の發展に向つて努力するだらうが今後十年間軍備を中止することゝなつても、日本は今日の如き生活狀態では、假令十年經つても依然として緊縮がなく、十年後にまで延ばすことゝなるに過ぎない。故に此の際吾々國民は大に覺醒する所あつて、儉約力行、以て平和時代に處する覺悟が肝要である。

内閣改造說裏面

在京　某有力者談

政局は改造か非改造かといふ問題で昨今ゴッタ返してゐるやうに見える。論も櫻、觀測の頭には硬派材料の乏しい新聞紙が得たり賢しとして書く、小說のやうな政界の所謂消息や觀測で紙面は二段拔き三段拔きの鳴り物入りで囃立てられてゐるのは底事ぢや。

私の承知してゐるところでは二十四日の幹部會が改造の議を纏めて内閣を脅迫したとか、乃至は大體を私議するものだとかいふ批評は斷じて當つて居らぬ。政友會の幹部が總裁一任と決したのは改造に對する具體的方法では無くして（一）改造すべきか此の儘で推移すべきかの點も一切總裁の裁量に任すと（二）改造が必要なりとせば其程度方法の總てを總裁の考慮に任す事の二項であつて、幹部から改造を總裁に進言するといふまでに積極的のものではなく、又大體此會合を幹部會と呼ぶにも多少の疑ひがある。即ち西公を訪問した野田、岡崎、横田の三幹部が閣員山本の未訪問者に對して會見の顛末を報告した位の輕い打合せ會であつたのだ。隨つて此會合を指して改造派の參謀本部と爲すが如きは決して當つて居らぬ。

それであるから此の會合の結果を閣僚や相談役會に報告をする義務も無ければ、又役者も其報告を要求する機能も無い事になるのが當然である。然し幹部として苟くも打合の會を開き、假令それが存外社會に大きい反響を與へたる形勢に鑑みて其儘に拋棄すべきでもないから、夫々閣僚を訪ひ又は首相閣僚の人とも談合をして置く必要が起つた結果、野田、山本、横田三氏の行走が生れた迄だ。昨今之に對し山本、中橋、元田の三相が非常に不愉快を感じ『斷じて改造の要求には應ぜぬ』と頑張つて居るかのやうに傳へる者もあるけれども是も大なる間違ものである。何となれば幹部側とても根本の考へは時局を圓滿に收拾して行きたいとの觀念から出發してゐるのであるから殊更に平地に波瀾を捲き起し同志を嫌惡せしめても構はぬといふやうな私心があらう筈は無く、三相とても以上の顛末は既に先刻承知をしてゐるに相違ないとすれば、枯尾花を幽靈と見て慨慨し、若くば恐怖の念を起すやうなことは萬々あり得る譯が無いではないか。

然し乍ら多數の他人同志が團體的生活を爲す以上は中には氣に入る者も氣に入らぬ人もあるから、それが場合に依つては排斥されるやうにも見えるであらうし、指彈して居るかの如く思はれる節もあらうから夫々其片鱗が大なる感情の衝突らしく又は改造非改造相派の睨み合ひのやうにも誤り傳へられるのである。現に三土幹事長の如きは『必要に應じては改造を爲すことも容易で、それが國家の爲によいといふ事であれば誰が異議を唱へる者か。況んや我黨の同志が或は退き或は進むのに他ならぬ簡單な問題においてをや』と極力樂觀をしてゐる。

更に茲に見逃す事の出來ない一事は改造派の頭目と呼ばれる小川、山本（悌）二氏の入閣說が屢々紙上に掲げられるの奇怪事である。前途多忙の領袖たる二氏を改造派の頭目とすれば、彼等は自ら入閣を欲するがために改造の必要を唱道したといふ下劣千萬なる結果を暴現する。私の信ずるところでは二氏は自ら其選に入らんが爲に活動をするやうな左樣な無思慮の人物でない。果して然りとすれば最近東京の新聞が改造非改造の問題に全紙を埋むるの態度を執つてゐるのは如何にしても輕躁の誹を免れぬ。見よ二十八日の時事新報は記事として一行をも之を報道せず、短評欄にても彼是私議すべきで無いことを明言してゐる態度は誠に床しい。文明國の新聞はかくありたいものだといふことを一言此處に附記して置く。

別天地

東京より　目黑行人

◎此頃ある人に會つたら、あゝも言ふだらうか、この人の心中に立ち入つたらかうも考へてゐるだらうかと云ふことを茲にちよいと『曰く堪』にしてお眼にかける。

◎三浦觀樹曰く、頭は憲政以來の政治家だが惜い哉四斗しか這入らない四斗樽に過ぎなかつた。高橋の樽はザァくゝ水が洩れて居るに拘らず決して空にならない毎時も滿水だから不思議だ。もう一年もやらせて自由手腕を振るはせてみたい

◎徳川家達公曰く、僕の内閣がどうなるのかつて？、そんな事を僕に聞く人があるものか。ウム此間西園寺公には會つたがね、矢張西園寺さんは分つて居るねえこれから時々遊びに來給へ

◎松方侯曰く、ナニ現下の政局？、西園寺公にきゝ給へ

◎岡崎邦輔君曰く、改造かさら易々とは出來まいよ。除程覺悟をきめてかゝらなけりや。人を斬つて後に腰を拔かしちやザマないからねえ

◎元田鐵相曰く、閣員の進退一に大命に由る斷じて他の私議を許さざるなり

◎野田遞相曰く、ウワハヽ

◎小川平吉君曰く、同じく親任官には違ひないが併し鐵道院總裁よりは大臣の方がいゝなあ

◎山梨陸相曰く、已れにゃ國防のこと以外は判らんよ

◎鐵院總裁曰く、政黨なんか駄目だよ。此儘で遣り通すの外あるまい。兎に角僕は一旦總裁へ歸つてくるよ

◎加藤高明子曰く、予は重ねて言ふが政局は結局その當然歸着すべき處に歸着する

◎大石正巳君曰く、兩頭切斷一劍天に倚つて寒しぢや。あのざまで政黨で政權に天下が取れるもんか

◎後藤新平男曰く、市長の任期は中々長い

◎西園寺公曰く、高橋君の腹案を聞きたいものだ

◎床次内相曰く、僕は一身上のことなんか全然犠牲にしてかゝつて居るよ

◎犬養木堂曰く、君等は此頃政友會の邊りかね。どうだ腫首のスゲ替へは

◎尾崎咢堂曰く國民の政治教育が急務です

東西南北

▼一千年前の築城　九大の考古學者中山醫學博士は最近筑前水城の城址から一千年前築城當時土中に埋られた生木に附いてゐた木の葉が今日尚深綠色を保つてゐるのを發掘したが永久に變色せしめない爲めに之を鹽漬けにし標本として同大學の生理學教室に保管してゐる

▼譲信もどきの張作霖　張作霖氏は直隷軍の出動により北京方面の商民が糧食の缺乏に苦しむを憂ひ熙商等の糧穀八千石、メリケン粉四萬袋を送つて賑恤し、又吳佩孚氏の管轄區域湖南省の饑饉を救ふ爲め高粱五千石を營口から同地に向けて海路運送せしめたから一般の稱讚を博してゐる

▼共産學校卒業の日本人　モスコーの共産學校本年度の卒業生は百七十名であるが其中に中山、佐藤、立川といふ三名の日本人があると

▼廢艦の處分　海軍條約批准後我海軍で廢棄せねばならぬ主力艦は、鹿島、香取、朝日、敷島、肥前、伊吹、生駒、鞍馬、攝津、安藝、薩摩の十一隻であるが其中朝日、敷島は標的に使用し安藝、薩摩は陸奥に備へ付けの十六吋砲の威力を實驗すべく擊沈し其他の七隻は何れも所屬軍港で解體することに決定したが其經費は約一千五百萬圓、期間は二ヶ年である

▼石灰石から酒を釀造　最近石灰石から酒を釀造する事が發見せられた其方法は初め石灰石からカーバイトを採取し再びアセチリンを造つてから或る化學的方法を以て酒精分を誘導し之に酒の香と水を化合せしめて酒を造り出すのであるが斯うして造られた酒は地酒に比べて遙かに上等であると

字の下手な位の事は些細なことのやうに思はれるがコノ些細な事が一生の成功失敗に及ぼす影響は實に驚大なものである。何れの方面に於ても惡筆の爲めに損をして居る所が多いから手の惡筆は全く排斥さるゝ。惡筆は手の癖であるからこの癖を直すには正しき特許の方法によりて練習すれば僅に一ヶ月で先生のお手本通りに書けるやうに上達することは不思議のやうである。……（東京小石川……）一〇三〇一へハガキで申込めば……無代進呈す

新聞雜誌通信記者適當
記者養成講義錄
規則進呈
記者は無冠の帝王にして大成す。學歴の制限無く男女の別無く新聞雜誌の血に燃ゆる若き男女は來りて本校に學び一躍堂々たる記者と成れ
東京小石川郵便局私書函第五號
操觚通信學校

書籍目錄
無代進呈
御希望の方はハガキにて申込あれ直に送呈す
大阪西區京町堀通三
岩崎悌文堂

健康は人生の最大幸福にして又偉大なる德行なり

健康保全の靈器經便ゾオーン吸入器

オゾーンパイプ

●オゾーンが貴重なる最も安全なる天佑的衞生資料なる事は一般周知の事實なり
●要は此貴重なるオゾーンが果してパイプに應用する藥素に含有するか否かにあり
●之れを解決するには理學上の立證は衞生試驗所の分析表及實地に就ては實驗者の體狀實證報告は之れが實效を證明す
●オゾーンは……大都會の空氣の汚濁せる……
價　定
一組……

特效藥　オゾンパスタ
他藥で効なき方は一度御試しください（カタログ進呈）
大阪市……　發賣元　オゾーン商會
特約代理店　朝鮮釜山驛前　古原藥舖

家庭職業
……大要商會

ミツヤサ靴　白色ゴム靴
ミツヤゴム合名會社

商業登記公告
株式會社朝鮮……
右　大正十一年四月……日登記
京城地方法院　春川支廳

法人登記公告
東……
右　大正十一年四月二十……日登記
京城地方法院　長湍出張所

法人登記
……
右　大正十一年四月……日登記
京城地方法院　開城支廳

最新刊
對象論の研究　三、〇〇〇
田村德治　同　思想財産の移入の原理　二、二〇〇
同　自村　英詩選釋　一、〇〇〇
京城　大阪屋號

周易　家相　岡村介石
京城明治町二丁目

補習算術　定價八十錢　送料六錢
警察用語　定價一圓　送料六錢
試驗問題集　定價八十錢
朝鮮奇談と傳說　定價一圓五十錢
……
京城本町二丁目　ウツボヤ書籍店

本春京畿道内の官紳組合等に對し拙者等生産に係る蠶種を賣約せる者有之候處拙者等は自己生産蠶種の販賣を他人に委託したる事更に無之右は全く奸商の行爲にして拙者等の關知せざる義に付爲念此段謹告候也
東亞蠶糸株式會社
朝鮮生糸株式會社
松本平七代松岡誠吉
原田國作
三龍舍荒木三兵衞

咲いた咲いた　つゝじも咲いた　飛んでも跳ても　はあさぬものは　いつも元氣なお友たち
森永ミルクキャラメル
森永ミルクチョコレート

東京　森永製菓株式會社　大阪

編輯顧問　諸官廳大官各位
執筆者　各學校專門大家
（第二號出來）
會員募集　朝鮮諸官職
受驗科目講義錄
六ヶ月卒業
學費　市內二圓六十錢　地方二圓八十錢
京城本町二丁目　朝鮮受驗學會　振替京城九五五一
學校に行かれぬ人は
(1) いろくの事情で學校に行かれぬ人は速に本會にお入りなさい
(2) 本會の講義錄を自宅で學修すれば專門學校に通學すると同樣の學力がつきます
(3) 本會は法律―國語―漢文―朝鮮語―地理―歷史―作文―算術―受驗案內等の學科を通信敎授法に依りて敎授いたします
申込所　京城本町二丁目　電話本局一〇六六　振替京城二四五四　巖松堂書店
入會は只今ダス必ず成功す

内閣改造問題

辭表未だ纏らず 三日も臨時閣議開會
閣議の内容は絶對秘密 改造派樂觀裡に苦心慘澹

【東京電報】二日午後の閣議に於て改造問題出で高橋首相より事態を説明し此の際總て辭表を提出し改造に就きては自分に一任して貰ひたしと申出でたるに對し中橋、元田、床次の各大臣より可なり議論の出でたる模樣なるが二日の閣議に於ては終に辭表を纏むる能はずして散會せり依つて三日午後臨時閣議を開きて意見の交換をなし是非とも辭表を纏むることゝなれり各大臣は二日午後の閣議の内容は絶對に他に漏らさず又新聞記者にも絶對に漏らさざる申合せを爲したり而して三日の臨時閣議に於て果して話が纏まるや否やに就ては改造派は之れを樂觀し居れるも非改造派は二日も片附かざりしことゝて明日になりても片附く筈なしと言ひ居れり之れを見越してか改造派は他の手段にて片附げんと苦心慘澹たるものあり高橋首相が山本、床次氏等と二日の閣議後凝議したるは閣僚全部の辭表取纏めにつき主として山本農相に對し高橋首相より懇談的態度に出でたるものなりと傳へらる

閣僚の諒解略成る
四圍の形勢は改造に傾く

【東京電報】高橋首相は閣僚の事情如何に拘らず改造を斷行するの決心をなし一日夜中橋元田兩相を私邸に招致して意のある所を告げたり床次内相は既に首相に對して改造に贊成の意を表し居るを以て今更別に意中を示す必要もなく野田遞相は既に首相に辭表を提出せるを以てこれ亦參を要せず今中橋文相の親近者より聞く所に依れば文相もこゝに到りては是非もなき事とし辭表提出方を諒解せりと又元田鐵相が何を答へたるかは不明なるも時局は何時迄も反對意見を固執する事を許さざるものと思はる斯くの如くにして政友會出身の各大臣の諒解は兎にも角にも得たるを以て二日の閣議に於て高橋首相は正式に改造の止むを得ざるを説き各大臣よりの辭表を取纏める事とし更に三日閣議を開く事としたり

政友系以外の閣僚も
辭表提出に異議なしとの説

【東京電報】別府滯留中の大木法相は致せられ一切の成行を臨かされ又加は勿論二日の閣議に參列する能はざりしが首相と法相との間には既に完全なる諒解成り居れるを以て今更に打合せをなす必要なしとの事なるが併し加藤海相、山梨陸相とも改造に關する諒解成り居れりとの事なるを以て是亦愈々底となれば異議無く辭表を提出すべく勞々政友會系以外の大臣とも既に交渉成り居れりとの事なり

政友會出身總て辭任か
改造後新閣員顔觸
一方入替説傳へらる

【東京電報】内閣改造問題につき中橋、元田二氏の辭職は確實なるが床次内相も同樣の態度に出づべく野田遞相は改造後の政友會を總むべき大任を受居るを以て總務總裁となり其結果之も辭職する事となるべく要するに政友會出身の大臣は凡て辭任する事となるべし之に就き更に信ずべき筋より左の説傳へられたり即ち元田氏は鐵道大臣を罷め他の省の大臣に轉するに非ずやと云ふにあり元田氏は山本農相の後を受けて農商務大臣に轉じ又藏相兼任として山本農相の入閣説あるが元來高橋首相と山本農相とは反りが合はず結局田張前農相（?）として入閣すべしとの説有力なり其他小川國勢院總裁の入閣説は確實なるものゝ如く山本達雄氏の入閣説もあり又公友倶樂部の鈴木喜三郎氏の入閣説も有力なるものとして傳へられ内務大臣として水野朝鮮政務總監説あり既に招電を發せられたとの事なるも實際水野氏の實現は至難とされ居れり

現狀維持は不可能
‖松田動參談‖

【東京電報】現下の政局に關し松田動參は語つて曰く『中橋、元田兩氏が辭表を提出せば改造は出來るが之れを提出せざれば内閣は瓦解の外無く現狀維持は出來ぬ。諭旨免官などをやるのは皇室を政爭の渦中に投ずるものであるから斷じて不可なり三日の閣議にて何んとか片が附くならん』云々

密議午前一時に及ぶ
二日首相私邸に於ける

【東電至急電報】二日午後八時岡崎邦輔氏は首相を私邸に訪問し種々協議を遂げ中興津に西園寺公を訪ね歸京したる横田千之助氏來り更に望月氏加はり鳩首凝議し深更に及びたるが其の間本間吉氏亦來邸し尚上述三缺亭の會合に於ける申合の結果を齎して首相邸に岡崎總務を訪ね密談する所あり十時半辭去し斯くて横田氏は三日午前零時二十五分退出自邸に歸れるが岡崎、望月兩氏は午前一時十分東氏を帶同政友會本部に引

英所得税引下發表

【上海電報】外交團は天津米國領事の報告に依り京奉線汽車不通を交通狀態なりとして抗議せんとしつゝあり

ひを還しらし居れりと報ぜらる

米公使更に砲艦派遣を求む

【北京電報】顔惠慶氏は外交團の不滿を要るを恐れ萬難を排して北京奉天間の汽車運轉を爲しつゝあり多少の遲延を生ずるも大體不絶

（總裁官邸に密議したり）

改造確實
贊否議論喧囂

【東京電報】政友會にては今回の内閣改造問題に就き贊成論と反對論とあり喧しくなり居れるが改造は高橋首相の斷乎たる決心により是非とも實行を見るべき形勢にあるも此際改造を決して黨内多數の意向を聞くは不可能なるを以て本問題が何とか解決したる後幹部は責任を以て黨内各方面の諒解を求むる外なしと稱し居れり又局面を圓滿に解決するならば黨内にありてもむつかしき問題を惹起するが如き事無かるべしと察せらる

人心を一新するを要す
改造の外途なし 政友會某總務談

【東京支局特電】政友會中内閣改造論者と目せらるゝ某總務の談に曰く『世間にては改造非改造兩派對立抗爭しつゝあるやに傳へ居れり予の知る限にても改造の必要は認め居れるも運動が之を決定したりとか強要したりとかましき事は一切なし居らず殊に現下の時局は非常な緊縮行政整理の多々あり殊に對外問題は其の最も重要なるものとす此の時に當り現内閣は一新陣容を立て直し人心を一新するを要す之れ改造を力説する所以にして而も其の斷行に當りては總裁の熟考英斷に待たざるべからず非改造派の人々も大局に思ひを致さば釋然諒解すべし又總裁も内閣投げ出しを欲せず更に中間内閣の成立困難なるを知らば改造の外に途なきを知るに至らん總裁も此の事情を諒し圓滿に解決の途を講ぜらる事と思惟す』

小川氏首相密議

【東京電報】小川政友會總務は二日午後一時永田町首相官邸に高橋首相を訪問して内閣改造問題に就き密議する所あり二時過ぎ辭去したり

山東條約實施委員會組織

【東京電報】今般外務省内に山東懸案細目實施委員會組織せられ委員長以下の關係委員の任命ありたるが出淵局長は委員長に任ぜられたり

國際責務を果さば 米露を承認せん

【華盛頓電報】米國は露國政府が有能にして國際的責務を果す意向を示したる場合には露國を承認するならんと國務卿ヒューズ氏は一日午後平和及自由婦人國際聯盟代表に告げたり

日本、委員會決議の
適用範圍に包含要求

【ゼノア電報】日本は日本を經濟委員會の決議の適用範圍に包含し且つ世界の經濟的改造に參與せんことを要請したり尚對露通商決議は既に脱稿したるを以て二日午後米國高等法院長の指名者を座長とする混合仲裁委員會に提出せらるべきが委員會は外國の直接の協定が失敗に歸したる場合露國公債を所有する外人及び私有財產上の賠償に係る（此間電文不明）事件につき判決するならんと

戰時公債承認要求
對露策佛の主張を採る

【ゼノア電報】對露問題は佛國勝利となり露國に對する聯合國の公文は其の最終的成文に於て聯合國が露國に援助を與ふるに先だち露國が完全に無條件に戰時公債を承認する事を要求せり併し右公文は戰時公債の即時償還は要求せず

『吾人は否と答ふる耳』
トロツキー勞農制度繼續演説

【莫斯科電報】トロツキーはメーデー示威運動に於て演説し聯合國は露國にして勞農制度を廢止し露國をして資本家の權力に歸屬せしむれば露國現政府を承認すべしと申出でたり吾人は吾人の血の最後の一滴が出る迄否と答ふる事を續けんとすと揚言せり

對露聯合態度協調

【ゼノア電報】白耳義のみは政治特別委員會にて保留を聲明せるも他國は露國に對する公文の内容に就き一致せり二日午後完全なる協調を遂げ三日之れを公布するならんと期待せられる右の公文は妥協的なりと思はれる露國をして正當に回答すべく幾多の餘裕を與へるならん尤も露國が之れを全然拒絶すればゼノア會議は決裂することとならん右公文は米國大審院長タフト氏を露國の對外負債額を決定する委員長に指名することを提議し居れり右委員は勞農政府及び露國公債を所持する諸國の代表者より成る筈なり

露佛に露獨條約辯明

【巴里電報】獨逸新聞紙はチ、エリン氏が佛國全權バルツー氏に宛て送りたる手紙の内容を發表し居れり夫れに依ればチ、エリン氏は露獨條約に關しては決して他意なき事を述べ且つ條約に秘密條項を結び居らざる事を

（戰爭賠償に關し諒解を得て總ての問題を容易ならしむるものなりと言ひ居れり）

國際爲替安定會議

【華盛頓電報】聯邦準備銀行總裁は紐育聯邦準備銀行總裁ベンジャミン、ストロング氏が國際爲替安定會議に參列することに同意したりと發せらるストロング氏の外一名多分米國代表者として出席する筈なり

邦人に有利なる判決
加州土地法修正は非立憲

【桑港電報】加州高等法院は米國生れの兒童の爲め日本人が其の保護者として土地を買入るゝことを防止せんとする加州土地法修正の議は非立憲なりとの判決を下したり右は私訴に對する判決なり

山東鐵道引渡完了

【北京電報】日本軍隊は四月三十日を以て山東鐵道を支那守備隊に全部引渡しを終りたり

奉直戰鬪激烈

【北京電報】一日午後二時奉天軍の御前體制にて確めたる報道に依れば三十日夕刻より一日朝に至る奉直戰況次の如し

▲西路方面 は二十九日の戰爭にて直隷軍一時退却の後大部隊の援軍を得て三十日夕刻再び長辛店を中心とする一隊に向つて猛襲を試みたり然し奉天軍は之れに應戰し戰鬪は激烈を極めたるが兩軍一進一退にして勝負決せず一日未明に至り奉天軍は長辛店の防禦線に依り直軍と其の西北に於て戰鬪を開始し今猶激戰中なり

▲中路方面 は第一線の總司令張作相氏の率ゐる大部隊は高碑店に向つて今や進行中なるが敵軍は中々退却せず三十日夜來の戰況を見るに直隷軍は長辛店、高碑店方面の戰線を手に入るれば全局を制するの確信あるが如く此の方面に全力を傾注するに似たり若し此の方面に於いて大敗せんか例へ他の方面は退却せざるべからざるを以て隨つて長辛店附近の勝敗は直ちに戰爭其のもの全局の勝敗を決定することゝなるべし

直軍一箇聯隊降伏

【北京電報】一日の戰鬪は奉天軍の勝利にて直隷軍第十六混成旅長は戰死し其の一聯隊は奉軍に降伏し聯隊長は逃亡せり又逃亡せんとする一大隊長を陣中にて銃殺し殘りの將卒三百餘名を北京の南苑に收容せり

直軍北京を占領せん

【北京電報】直隷軍は奉天軍の右翼を擊破し北京占領の目的成效せんとす又同安方面の攻擊に於て奉天軍の中堅を突破せんとしつゝあり二日夜より攻擊開始さるべし

日本奉軍援助非難

【紐育電報】上海來電は支那内亂に就き日本は張作霖氏の兵を援助しつゝある旨呉佩孚氏側で非難し居ることを傳へ居れり

我驅逐隊天津へ向ふ

【東京電報】海軍省發表＝支那内亂に對し帝國居留民保護の爲め第十二驅逐隊綾波、磯波、浦波は五月一日夕旅順出發二日正午天津著の豫定なり

奉軍負傷者米人病院に收容

【北京電報】一日の奉直戰爭の負傷者は二日午後北京の米國人經營の病院に收容したり死者及び重傷には妻子を呼び負傷者は二日二夜食はず飲まず苦痛を訴ふる狀見るに堪へず病院は戰場に於て負傷兵に繃帶を施し病院に收容するなど手當は頗る周到なり又病院中隊長の死體を發見して北京に來りたる奉軍の兵士は頗る勇敢にして更に戰線に向ひたりと

水野政務總監訓示
道知事會議に於ける（中）

近時朝鮮に於ける向學心の旺盛に伴ひ各種學校の增設又は新設を企圖する向多きを以て當局に於ては學制に關する綱領を發表すると共に本年二月勅令第十九號を以て朝鮮教育令の公布を見、次で之に伴ふ學則の改正改廢を行ひたり是朝鮮に於ける教育の基礎を確立し其の機關を整備し以て國民教育を普及し且完全なる人格的修養を爲さしむる組織と機會とを與へむとするものにして正に朝鮮教育上一新紀元を畫し文化向上の根底を確立するものと謂ふべし各位は教育令の精神に遵ひ努めて善良の國民を養成するに於て萬遺憾なきを期せらるべし然れ共社會百般の施設は當局國家竝に地方の經濟力と相俟つべきものたるは言を俟たず教育事業も亦人民の負擔力と社會の狀態とを考慮し取捨其の宜しきを擇ばざるべからず徒に流行を趁うて濫度の施設を行ひ地方の實情と人民の負擔力とを顧みざるが如きは深く戒愼を要す各位は克く地方經濟力と教育施設との權衡に注意し勃興せる向學心を善導し啓發にして根底ある教育の振興を圖られむことを望む

朝鮮の產業は近時内外の注目する所となれり現に平和博覽會に於ける出品も概ね好評を博し又過般東京に於て開催されたる全國米穀大會に於ても朝鮮米の眞價を認識され其將來を嘱望さるゝに至りしは欣懷とする所なり從來本府は產業の發達を以て重要政綱の一となし昨年產業調査委員會を設けて產業に關する一般方針及計畫要項を決定して官民の據る所を明かにし爾後之に準據して實施計畫を立て本年度に於ては耕地改良及開墾の基本調査、水利及開墾事業の獎勵助成、產米增殖計畫の施設を圖り又採種圃の設置、漁業組合の設立作業改良及林業獎勵等各種事業に對する補助金額を增加し其の他石炭の採掘其利用に關する調査及試驗並に鑛產水力調査を施行し且本府及地方に產業開發上必要なる職員を增置する等先づ其の緒施を要する事項の實現に着手し一面時期其步武を進むる所あらむとす然れども一般民衆が此等官憲の施設と相應して進んで產業上の[illegible]

道府郡島以下の地方行政機關が克く其の職能を發揮するや否やは民衆の幸福に影響する所大なるものあるは言を俟たざる所なり各位は從來是等機關の監督指導に努められつゝあるを信ずと雖も監督官の使命に徹するに道府郡島の事務概ね良好なるも往々不祥事の發生を見つゝあるが如きは遺憾に堪へざる所なり下級地方官廳は直接民衆に接觸し施政方針の周知徹底に當るものなるを以て其の素質の良否は延いて累を總督施政に及ぼす所不尠殊に文化的施政を要すること愈急にして地方官廳の努力を要すること益々切なる時に在りては地方に人材を分布し其監督指導を周到にするは最も緊要たりと信ず是今回本府に於て特に行政講習所を設け道府郡島の官吏養成を圖れる所以なり各位に於ても常に部下職員の指導監督に努むると共に事務研究會地方改良講習會等適切なる方法を講じ地方官吏の素質を向上し能率を增進するに力を致されむことを望む

將來の指導監督は社會教育上最も戒要の事に屬す殊に完全なる學校教育の恩惠に浴したることなき幾多の壯年を有する朝鮮に於て然りと爲す彼等に對し何等教化を行ふの施設を爲さゞらむか或は奇矯の思想に感染し其の前途に誤るなきを保し難し仍て各位は普通學校及小學校の職員其の他適當なる指導者を中心とし青年教化の機關を作成する等適切なる方法を講じ以て青年の常識を涵養し其人格を完成するに努めらるべし

交通機關の整備及治山土木等の事業は文化の振興及產業の開發と密接の關係を有するものあるを以て本年度に於ては國有鐵道の延長及私設鐵道補助金の增額を始め港灣の修築、道路、治山土木助成費等を新に計上し若くは財政の許す限りに於て此等の事業の方法を講じたり而して此等の事業は皆直接に地方人民と利害の關係を有し幾多交渉を要するものにして各位の助力に俟ちて遂行を期せざるべからず各位は本府方針の存する所に鑑み地方民に諒解を與へ以て事業の進捗を圓滑ならしめむことを望む

衛生施設の不備と一般民衆の衛生思想に乏しきは從來朝鮮に於ける一大缺陷にして公衆衛生上より見るも等閑に附する能はざる所とす本府は衛生施設の基礎を確立し又風俗習慣の衛生に及ぼす利害如何を考察して官民一致之が改善を講ずるの必要を認め昨年朝鮮中央衛生會を組織せしは各位の既に了知せらるゝ所なり各地方に於ても亦本府の方針と相策應して衛生施設の充實を講ずると共に益々衛生思想の普及を圖り以て公衆衛生の進步を期せられむことを望む

英皇儲最後の御巡遊地て 鹿兒島名物の棒踊りや
ニセさんの甲冑行列武者踊等を 殿下の御上覽に供する

京都御滯在中の英皇太子殿下御機嫌奉伺、京都に於ける督府長官會議及折合の爲め中川鹿兒島縣知事は一日朝下關通過上洛したが其の山陽ホテル休憩中の談に曰く

鹿兒島は英皇太子殿下日本に於ける最後の御巡遊地であるので出來得る限り御滿足申上げ御愉快に日本の土地に御訣別下さる樣にと念掛けては居るけれ共何分既によい處許りを御覽になつての上の事であるので片田舍の鹿兒島として果して殿下の御滿足を得る樣な事が出來るか否か頗る懸念に堪へないけれ共民衆赤心誠意御歡迎申上ぐる考へである。御立寄後の御日程に付ては多少の變更があつた即ち五月九日午前八時半から九時迄の間に御入港同十時御上陸照國神社物產陳列所御巡覽の上築成館に成らせられ此處で御少憩陳列の史的古器物を御上覽になり然る後島津磯邸に入らせられ御晝餐を召させられ邸内の庭を御散策磯邸から鹿兒島灣の風光を御觀光遊ばされ御歸途の裏山に在る孟宗の竹林を御上覽を乞ふ事になつて居る 此の孟宗竹林は其の昔し琉球から移植したものであるが此處から日本全國へ擴がつたと言はれて居るものであつて目下筍の盛りで非常に見事であるから案外御意に召すかも知れぬと思つて居る

尚御上陸から此間に於て約二百名の所謂ニセさん（二十五歳位から下の若者を言ふ）の甲冑行列及び武者踊り武者踊りに就する鹿兒島縣民の獨特の名物踊りで先帝陛下の天覽を仰ぎ賞讃を賜はりたる『棒踊り』及び中等學校生徒の兵六合戰とを御餘興として御上覽に供する筈である。そして午後一時御歸艦同二時御拔錨日本に御訣別れ御歸英の途に就かせらるゝ御豫定である云々（下關）

知事會議
＝第二日＝

各道知事會議第二日目は三日午前九時十五分總督府第二會議室に於て開會内、財、學務三局長より各道管内に於ける諸般の狀況に關し夫々諮問する所あり次で各知事の答申終りて午前十一時半閉會せるが之れより一同は自動車を驅りて李王職を訪問し李王殿下御招待の午餐會に出席せり

水產協會創立委員會
三日開催出席者六十二名

朝鮮水產協會は既報の如く三日午前十時半より京城公會堂に於て創立委員會を開催し午後二時半より發會式を擧行したるが午前中の創立委員會は出席者釜山香椎源太郎、林駒生外十七名、群山赤松繁夫氏外二名、鎭南浦富田儀作氏外五名、元山西崎鶴太郎氏外六名、龍湖島杉林小一郎氏外二名、木浦石森繁治氏、麗水小川濟氏、浦項三上米二一氏外一名、大川松野勝三氏外一名、統營服部源治郎、清津山縣鋼三郎氏外一名、京城守永和三郎氏外二名、仁川平山松太郎氏外九名、合計六十二名にして定刻一同着席朝鮮水產組合長林駒生氏開會の辭を兼ねて朝鮮に於ける水產業發達の遲々たる原因より水產業の極めて重要なる所以を說き將來之が施設如何に依りては現在の年產額七千萬圓を二億圓に向上せしむるの可能なる所以を世界的水產界の見地より一々數字を擧げて說明し次いで座長に銓衡一致富田儀作氏を推薦し富田氏座長席につき別項日程の通り先づ定款を附議するや委員附託說と全會說とに分れて容易に決するに至らず結局全會說の事に決定議事進行上逐條審議を遂ぐる事とし林駒生氏及水產組合聯合會長等の發議として結局二ヶ條を追加して可決確定引續き役員選擧に移り正午休憩せり

午後一時再開定款可決の後座長及發起人は各道一名の割にて左の通り理事十名を指名したり

▲江原道天野郡次▲咸南岩中半六郎▲咸北山縣鋼三郎▲全南木村慶三郎▲全北岸元納次郎▲忠南大澤鍾藏▲平南松田膽▲平北角田榮吉▲京畿守永和三郎▲黃海杉林小一郎

斯くて直に理事會を開き左の通り會長以下役員五名を選定したり

▲會長香椎源太郎▲理事郡茂治▲理事長林駒生▲常務理事伊藤庄之助

知事會議諮問事項

二日の知事會議第一日に於ける齋藤總督の道知事に對する指示に就ては同日午後一時十五分より河內山財務局長西村殖產局長赤池警務局長竹內遞信局長[illegible]局長より各局關係の事項の說明あり二三の質問應答ありて午後三時半閉會せしが指示事項の左の如し

▲外國人經營事業の許可並外國人との交渉事件▲文書の取扱・豫算の經理▲決算に於ける批難事項▲統計事務の指導監督▲一、二等道路の築造▲河岸國有未墾地の處分▲郡島勸業課の設置▲地方諮問機關の運用▲道地方費會計の査察▲面及學校組合事務の整理▲學校費の財政並事務の處理▲鄕校財產の經理▲面職員非行の防止▲府郡面洞雜補金の整理▲地方に於ける寄附金に對する考慮▲水利組合の監督▲改正稅令の周和▲酒稅の檢査取締▲自家用煙草耕作の取締▲納稅成績の改善▲面に於ける國稅徵收事務の振勵▲無盡業令の制定▲產米の改良增殖▲白米檢査の實施▲棉作段當收量の增加▲家畜の改良增殖▲農業團體の指導監督▲道地方費基本財產林の造成▲治山計畫の遂行▲漁業組合の普及並改善▲水產會の設立▲水產技術員の充實▲水產教育の普及▲朝鮮教育令の施行▲德性の涵養▲教員の素質改善▲學校卒業者の採用▲未就學者の救濟▲傳染病の豫防▲郵便貯金の獎勵▲煙草產地の整理

遞信分掌局長會議

三日より遞信局に於て開催の筈なる全鮮分掌局長會議に出席する地方分掌局長は二日中にそれぞれ入城せるが會議日程左の如し

▲三日局長訓示、遞信局諮問案、遞信局協議案▲四日遞信局協議案、分掌局建議案▲五日分掌局協議案、同協議案▲六日分掌局建議案

電車取締規則
十日より施行

京畿道保安課にては昨年來立案中の電車取締規則の成案を見たるを以て二日京畿道令第十號を以て發布五月十日より施行せらるゝ事となりたるが右は從來の朝鮮輕便鐵道施行規則、輕鐵及軌道建設運輸に關する規定、電氣事業取締規則、鐵道營業法、鐵道運輸規定等に漏れたる部分を補足せる者にて四十二條より成り總則、營業者、電車職員、乘客に分類され居れり

大御所評定のぞ記（一）

朝鮮十三道の長二千石がズラリ居並んだ本府の大廣間、中央ゆたかに席を占めて『どうれ』と揃はう頭腦讀齋の『殿』と低く寬やかに出る大御所の風貌、殿堂を呑んでサ騷ぎもせぬあたりは流石當年の雄將たるを忍ばしめる

▲次に評定の文脈役たる政務總監の大老振りである萬々手を紋る豫香の雌と雄局を提へて縱横に處理する明晰の如き頭腦の冴えとは亦當代に得難い所は學者にして且つ稀代の事務家とも評し得る

▲さてその次は各道長二千石、新に博士の榮冠を贏ち得た平壤の暖翁の出仕ぶりも可なり人目を引いてゐるが齋藤咸北、深田慶南……と初めて大御所の評定に臨む股肱方のニコヤカな顏付が又と無い[illegible]くらかされた

人事消息

▲大橋次郎氏（愛婦朝鮮本部主幹） 日本赤十字社愛國婦人會總會參列者斡旋の用務を帶び二週間の豫定を以て三日朝東上

▲島安次郎氏（滿鐵理事） 歸任の途次二日夜入城四日朝出發

▲八木悟朗氏（總督府事務官） 二日夜入城朝鮮ホテルに投宿

▲金澤大佐（第十九師團參謀長） 參謀長會議の爲め東上中の處五日夜龍山著三泊の上歸任の由

▲安滿少將（軍參謀長） 同上四日七時四十分歸任の豫定

▲本田釜山府尹 三日朝入城京城ホテルへ

▲長友釜山水產試驗場技師 三日朝入城浦尾旅館へ

▲[illegible]塚鐵道省技師 二日夜入城京城ホテルへ

▲田島農商務省水產課長 同上

▲永田正治氏（鴨江採木公司理事長） 同上

▲近江谷榮次氏（前代議士） 三日朝退城

▲渡邊修氏（代議士） 三日夜元山より入城朝鮮ホテルへ

▲吾孫子京城法學專門學校長 内地出張中の處二日歸任

▲赤松繁夫氏（群山穀物商組合頭） 朝鮮水產協會創立委員會出席のため三日朝入城浦尾旅館へ

▲平塚鐵道技師 二日夜入城京城ホテルへ

漢文講義錄
二松學舍
新學期會員大募集 見本無代進呈
東京神田區山本町三〇 弘文館出版部

天覽台覽
舍長 澁澤子爵閣下
督學 土屋弘
學長 文學士 三島復
各專門教授の心血を傾注した斯學の權威

中村眼鏡店
京城本町二丁目電信局横 電話二七〇番 振替京城三六六番

商業登記公告
株式會社朝鮮殖產銀行第十六回債券（社債）ノ總額金五百萬圓、各社債ノ金額一百圓五百圓一千圓、債券ノ一萬圓ニ付金五圓、償還期限ノ方法及期日大正十一年八月ヨリ大正十六年三月十五日迄ニ據置期間ヲ經過後ハ何時ニテモ償還スル事ヲ得……各社債……
右大正拾壹年五月貳日登記
京城地方法院 鐵原支廳

法人登記公告
鐵原金融組合變更 大正十一年四月二十一日監事辭任……
右大正拾壹年四月貳拾五日登記

川仁 佐藤病院
電話四〇九番 院長 ドクトル メヂチネ 佐藤小五郎 入院應需

價格低廉 勉強一手販賣 スイス製 ……金時計

○正十八金 片蓋16形 金貳拾五圓五十錢 本アンクル品質保證附……

十一圓
銀側 ……西國製……

大阪東區横堀二丁目 電話東一〇三番 兒島質店

京日案內

賣地 ……（西大門小學校前）……

屋入 ……

外交 員至急採用 ……三輪商會營業所

讓店 新町遊廓內目拔きの場所……

分讓 京城府本町四丁目四七 ダリヤ、カンナ球根 和洋草花種苗 園藝商會

ほねつぎ くじき うちみ 一切の治療御依頼に應ず 京城明治町二丁目 柔術道場

小間使入用 年齡十五六歲の者 新町 湖月樓

女中 至急入用家族少數 右希望者は至急本人御來談あれ 京城府本町……一五五 カルヽス湯前 小野時

女中入用 年齡十三四歲より十七歲まで 希望の方は本人來談あれ（衣類は當店にて著せます） 喜樂館前 川長 電話二七八五番

貸店 府內黃金町二丁目 ……電本一四八番 金正材木店

出張所主任 及外務員採用 ……九州……日本商品證券取扱所

借間 閑靜且つ上品なる室 フランス天主教堂附近 特志の方は御報を乞ふ 佳洞中央學校內 山本生

貸間 六疊一間四疊半一間あり成るべく晝食付にて御貸し致したし 京城吉野町一丁目百番地 高野

採用 看護婦及見習生 京城本町二丁目電本局二八八〇番 內科小兒科 山田醫院

女工入用 十四五歲より二十歲位まで 女子の手內職に最も適する美麗な仕事希望の方に本人來談あれ 京城南山町一丁目十六番地 谷川

買入 下宿營業向土地家屋買入たし但し十間室以上 右志望者は左記へ來談あれ 京城本町四丁目二二四番 伊藤

兼二浦製鐵所長の 事業不況顚末（四）

財界の不況に伴ひ內地各製鐵所に於ては一般に事業の縮小を行ひたるが中には此の矢先きに於て海軍縮小の結果主力艦の建造中止に依り著しく打撃を受けたるもの勘からず兼二浦三菱製鐵所の如きも此の例に漏れず打撃を蒙りたるが右につき同所長松田直治郎氏は此程一般部下に對し左の如く之が不況の顚末を開陳し衷心諒解を求むる所ありたり（兼二浦）

歐洲戰爭終了後財界に急激なる變動を來し各種事業界に多大の影響を及ぼしたが就中製鐵事業の如きはその打撃の最も大なるもので何れの會社も經營頗る困難に陷つたのであります。然し鐵と云ふものは國家の存立上一日も缺くべからざる必要品で國家としてもその發達を切に希望し吾々も亦事業の發達を助成せなければならぬものと考へて居ります今日迄も度々皆様方に詳しくその事情を申述べ此の事業の爲めに特に御奮鬪の上長く事業を繼續する様御骨折を願つた次第であります又會社としても忍び得る犠牲は之を忍びて事業の爲めに努力する考へで諸君と共に國家奉仕の意味に於て苦痛を忍び奮鬪を續けて來たのであります幸に諸君が會社の意ある所及事業の性質を充分に御諒解下されて引續き非常に御努力下され結果製鋼工場も次第に能率も擧り漸く秩序ある作業をなし得るに至つた事は誠に感謝に不堪次第であります殊に日本製鐵事業は外國と比較すれば凡ての點に於て非常に不利な立場にあり中々引合はないのであります戰爭後不景氣になりますと同時に既に一昨年來我同業者の多くは事業縮小又は中止の方針を執つた様な有様で日本の製鐵事業なるものは誠に憐れな狀態となつたのであります然し算盤上より云へば之も誠に無理なき次第と考へます當所に於ても製品の原價が市價に比し非常に高き有様で從來引續き多大の損失をなすが爲めに昨年來度々一部の縮小問題も出で又世間の噂にも上つたのでありますが會社としては諸君の非常なる御奮鬪に信頼し國家の爲め最後迄奮鬪し様と云ふ考へで今日迄作業方針も變へず作業を繼續せし結果國家の爲め又朝鮮產業の爲め幾分にても貢獻し得たる事は會社は勿論私としても本懷の至りであります之も全く諸君が我々の主義に從ひ非常な意氣込で此の國家的事業の爲め精神的に御努力下された結果に外ならざる次第で是亦感謝に不堪次第であります此の機會に於て諸君の從來の御骨折に對し私より厚く御禮を申上げます以上の通り獨り我會社のみ從來の方針を變へず依然作業せるは一に國家の爲めでありますが此の考へは今日に於ても少しも變らず矢張此の國家的事業の爲めに飽迄後止むの覺悟を以て最後迄奮鬪する積りであります從つて今後に於ても出來得る限り作業を繼續する考へであります尤も御承知の通り熔鑛炉は常に形の一定した銑鐵を作るので會社としては注文のある無しに拘はらず缺損を覺悟し又品物を死藏する決心さへあれば永く作業を繼續する事が出來ますが製鋼工場は多少其趣を異にし製鋼工場にて作る製品は鋼板は勿論鋼條に於きましても注文に種々複雜な寸法があり其注文寸法が決定しなければ作業したくも出來ない様な有様で製鋼作業の繼續は一に注文に左右せらるゝ譯でありますので會社としては會社財政の許す限り如何に損をしても熔鑛炉は何處迄も作業を續けるが製鋼工場は注文のある間丈は遣ると云ふ方針を執る外ないのであります此方針も仕事の性質上誠に止むを得ない譯で又無理もないと云ふ事は諸君に於ても充分御諒解下さる事と信じます、然るに一昨年來引續き不況續きの矢先きに御承知の通りワシントン會議に於て軍備縮小問題が協定せられ我海軍に於ても今後十年間は主力艦の建造を休止する事になり其結果從來海軍を御得意とした當所には非常なる影響を及し近來鋼材の注文が俄に減少し最近に於ては止むなく平炉も必要の場合に限り一炉丈けを操業し厚板工場の如きも片班作業とし殘條分塊は必要の際時片班作業をなす事になり將來に就ても決して樂觀を許さざる様な誠に憐れな狀態に陷つたのであります折角皆さんと共に今日迄一生懸命此の事業のために誠心誠意最善の努力を盡したに不拘如何に時勢の變化とは云ひ乍ら遂に目的を達するを得ず此の如き結果に到達したと云ふ事は誠に遺憾に不堪次第であります（必ずや諸君に於ても御同感の事と御察し致します）然し我々として有ゆる方法を講じ爲すべき事は凡て之を爲し力の續く限り奮鬪した揚句であり大勢如何共致難き狀態で之れも時の運命として男らしく諦むるの外はないものと考へます諸君に於ても此點は充分に御諒察御了承あらん事を切望致します以上申上たる如き次第で製鋼作業に關係のある方面には多少の冗員を生ずる譯であり又その作業に從事した職工諸君に對しては從來の通り歩增や獎勵金を差上ぐる事は出來ず從つて皆さんの收入も從來よりは減少する事になりましたのは非常に御氣の毒に存じて居る次第であります就きましては此際內地に歸り又他に就職の希望があり退職をしたいと云ふ御方でもありましたならば會社は特に會社の都合に依り退職せしめられた人と同樣の待遇をなし從來の御勤勞を慰問し會社として出來得る限りの手當をして上げたいと思つて居ります。それで御希望の方は一應係迄申出られる事を希望致します右はこゝに御集りの方ばかりでなく製鋼課及製品試驗所に御勤務せらるゝ方々の全體に對し御諒解を願ひたいのでありますが場所の關係もありまして特に代表的に諸君に御集りを願つた譯であります故に列席のない諸君に對しては課長及監督者又は職節の方々より私の意のある所を洩れなく徹底的に御傳へ被下樣御願致します

萬頃江改修曙光見ゆ
來年度豫算に經費計上されん

【群山】全北平野を貫流し毎年水害を與ふる萬頃江改修に關する要望は內地に陳情せられ計畫もある由にて從來流と殿入禁止となり居りしが瀧州の擁出の運動かるべしとして東山農場長、井上農事主任上工一、田坂農場主田坂佐三郎、東拓群山支店長矢野節、鮮人側より朴基順の六氏は去る二十三日上京本府へ出頭し廿四廿五兩日總督政務總監水野局長、土木部長其他要路の各官を訪問し委曲陳情する處ありし趣きなるが當局に於ては本問題に對し多大の同情を有せるもの、如く大正十二年度の豫算には之が經費の計上を詮議せられつゝある模樣なりと

平南農事擴張

【平壤】平南道農務課擴張事業として第一期更新面積一萬一千六百四十七町二反步之に對する採種畓面積二百六十四町六反三畝步採種畓面積廿六町三反九畝步で原種畓甲番畓は大同郡龍川面大馳嶺里に決定面積四千三百五十坪で乾畓は平原郡龍川面舘東里一萬二千四百五十坪である栽培する內地系のものは日出一反九畝大郎二町五反黑大郎五反牟租一町六反龍川一町六反であると

湖南線改善と木浦の祝賀會

【木浦】湖南線改善祝賀會は五月一日正午木浦公會堂に於て舉行さる府民の出席せるもの二百餘名來賓としては木浦在勤の諸官衙職員及各銀行、會社役員其他多數出席し木浦に於ける鐵道の歷史及祝辭あり鐵道部長、鐵道課長等に謝電を發し各自十二分の歡を盡し盛況裡に散會したるが此慶賀數十發の煙火は打揚げられ一段の景氣を添へたり

改正初日の木浦驛

【木浦】湖南線列車增發時間短縮後の初日たる五月一日の木浦驛乘客の施は午前六時十分內地方面連絡の旅客列車は乘客四十七名にして二番三番は何れも通常と變りなし一番列車の乘客數かりしは改正時間の發表遲れたる爲め鮮人側に周知されざりし結果にして四十七名の乘客は主として內地人のみなりしが今後其周知と共に相當乘客を收容するに至るべしと

開城在軍春季總會

【開城】開城在鄉軍人分會では來る七日午前九時より開城鐵道公園に於て春季總會並祝賀會を開き當日は京城支部より平林中佐臨場軍事講話あるべし而して本分會は模範分會として陸軍大臣よりの功勞章の表彰ある筈にて餘興も例年なき盛大なる催ふしあるべしと

鐵鈔取引と商況

支那官憲が城內の妥照所閉鎖の結果取引不能の現狀を誘致したのは別項記載の通りであるが夫れが爲めに日本側の取引所へ遊投け跑が來たと云ふのは城內と日本側とで相互に騷ぎを取つて居た仲買人連休業狀態となつたので其の騷ぎ物が皆無となり自然取引所が閑散となつたのである此の定期がコンナ始末だからと云ふて商況は全然付む譯には行かないから結局は現物買賣業者の店頭は大いに賑はつて來た、が是とても餘り太つぴらにやると馬賊のお目玉がギロリと來るから陰だ心强かる事は出來ずオッカナ、ビックリモノ泥んやるのでドウも汁が拔けぬ處がある處で從來の歷史を見ると此の四五月頃は兎角景氣の安くなる時で大抵百四十元から百五十元見當それが今年は前述の如く百三十八元以上にしてはならぬと云ふお布令であるから輸入品は例年に比し格安となる從つて商狀は腹を括る事となるので此の方は一寸有卦に入つた模樣、たが保險分類は五十日の延取引であるから此の儘の推移ならば儲に結構だが萬一瞬來お布令が取消され手放しの間でも來たら大變だと矢張り心配の種、矢張定期は必要だとシミジミ感ぜられるの譯だ（奉天）

獸疫檢疫所新設

【新義州】豫ねて噂ありたる新義州獸疫檢疫所は本年內に於て新義州府內に新設せらるゝ筈なるが其の敷地も既に內定し居る由にて不日工事に着手せらるべし同檢疫所設置の暁は主として滿洲方面より活牛を輸入し來り同檢疫所に於て所定の期日を經て、活牛の儘又は屠殺の上鮮內各

鎭昌鐵道工事進捗

【鎭海】鎭昌鐵道工事は其後着々進捗しつゝありしが目下船口隧道工事は約六百尺を竣工しつゝあり又北口隧道は約百八十尺餘進行し居れるが一日の平均發掘は二尺餘なりしと

營口の警戒嚴し

【營口】東双溝際分遣隊にては數日前より列車が到着して旅客が續市街へ行く際巡查及巡警は驛前に出て旅客を物色し少しでも疑はしき者は下車せしめ其の所氏名行先地を訊問し所持品の檢查を爲しつゝあるが茲は直接時局の結果である

鴨江流筏開始

【新義州】營林廠木筏の流筏は五日高山鎭より流下するを始めとし其の上流のものも漸次流下せしむる由たるが本年は昨年來の停筏一萬もなしと前記高山鎭よりの初筏は十日頃北下洞貯木場に到着の筈なりと

日本一の無線電話

【釜山】豫て計畫中の福岡釜山間の無線電話試驗準備の爲め釜山郵便局工務課長藤田技師が遞信省より囑託を受け著々試驗の步を進めているが近く來釜の筈である遞信省試驗所北村技師の來着をまつて船舶の實地上の打合せを爲す事になつてゐるが之に關し藤田技師は語る『既に三百尺の電柱用材丈けは到着してゐますが建柱に要する機械が未だ到着しませんので遲れて居ます、かゝる長距離の無電の試驗は日本始めての試みと云つて好位ゐます、ですから仲々骨が折れますそれに電柱も普通と違ひ三百尺からの高いのですからこれ一本を建てるのにも仲々價の考慮を要する仕事でホイソレとは行きません早くて本月末頃から建柱に取りかゝる段取りになるでしやうが無電に必要な機械の主なるのは日本では出來ないものが多いので尙更時日を要します』云々

迫間氏の山林中に 五十餘名の屍體暗葬
鮮人の迷信的隱蔽の爲めならん 驚く可き釜山の天然痘

【釜山】既報の如く目下釜山府內居住內地人間には天然痘の發生猖獗を極め當局は之れが防疫及種痘の宣傳に忙殺されつゝあるがその效果が鮮人側に於ける患者の迷信的隱匿の爲めならんと豫想されて居たが果然一日早朝より釜山署で釜山衛生課員が患者九名を發見すると同時に驚く可き方面の檢病戶口調查を行ひたる結果古館の迫間房太郎氏所有の山林中に天然痘にて死亡したらしき五十餘名の屍體暗葬しあるを發見し大騷ぎとなり二日午前一時より巡查部外二名の衛生官現場に出張し屍體發掘に着手した何れ未着の警察醫立會にて一々檢屍的檢視を遂ぐる筈なるが一方之れが取締嚴にし種痘を强制す可く各區長總代をして常に分朝夕部落を巡回せしめ隱匿の惡習を打破し積極的に傳染する爲め一般部落民に對し各區組長を介し衛生思想普及の講話を試ましむる筈で釜山府では警察と協力の上三日府內各方面の鮮人部落の組長總代を招集の上協議する處があつた尚警察官をして府內各方面の檢病戶口調查を開始すると同時に日傭により强制的に種痘を實施し之れが撲滅を期する事となつた、目下の釜山は牛疫と天然痘即ち畜類と人類の傳染病に當局官憲も板挾みの光景である

智的犯罪の增加
竊盜は相變らず第一位である 平壤警察署長 齋藤金祐氏談

【平壤】近時犯罪は益々增加の傾向があるが就中竊盜が第一で詐欺橫領等智能的犯罪が著しく增加をしつゝある是は一面鮮人知識の進步のシムボルを示すものである、平壤府管內で大正八年度の犯罪發生件數千六百四十九で之に對する被害額十六萬六千四百四十九圓、九年度の發生件數二千二百二十七被害額三十四萬四千百九十二圓、十年度の發生件數二千六百九十七被害額五十二萬二千三百六十三圓で中竊盜最多を占め大正九年度千百三十四件に對する被害額七萬六千三百三圓、大正十年度は千五百二十四件に對する被害額八萬六千八百九十八圓、大正十一年度は三月迄發生件數四百六十七之に對する被害額一萬二千六百八十二圓でこれを一ヶ月に平均してみると大正九年度は九十四件、大正十年度は百二十七件、大正十一年現在迄平均は百五十六件で漸次增大を示してゐる事が判る、是は如何なる手段によつて防止してゆくかといふと家人の不在家人の隙間に乘じて盜るもの被害の六割六步、三百十三件で其金六千九百三十八圓（內鑑所片居先きにあるものを盜りたるもの三割百四十二件で二千二百八十二圓、家人の不在中屋內より盜る者九十一件一割九步で三千五百五十五圓、家宅侵入よりとりたるもの八十件一割九步千百圓）で百五十件で五千六百十六圓の被害額を示してゐる、以上細別した通り近時著しく智識的犯罪增加の傾向を示し中にも竊盜は第一位を占め年々增加を來してゐる、そこで平壤府民に對し警察上の注意を促したいのは一口にして言へばかゝる犯罪も被害額も皆殆ど不注意な取締から來るものであるから充分に家の取締を欲しいといふ事になる、勝手口等に錠前物を置かざる事、家を用るにしても戶締をよくして出る事、店の陳列もよくの目を全より以上に働かす事、夜は風呂や便所や臺所の締をよくして寢る事等であつて小竊盜は殆ど家人の不在に行はれるから家人の不注意からとも言つてよい、追々季節も暖かくなつて條件も備し易い時の事一般府民は充分注意してかゝる犯罪を未然的に防がれたい、それから之は余事であるが家を出る時に戶締をして出る際は又火の用心も肝要であるから之に對する注意も願つて置く、大正十一年度春季種痘成績は各學校鑑察を除き三千二百五十三施された云々

新義州局新築

【新義州】既報の如く新義州府の發展に著しきものあり近く平安北道廳の移轉に伴ひ通信事務は益々繁多に赴くべきを以て新義州郵便局現在の廳舍にては到底事務を處理する能はざるの理由により本年度より同郵便局の新築移轉工事に着手せらるゝ筈にて目下遞信局に於て其の設計中なるが敷地は驛前五丁目新義州監獄の前面にて約八百坪を相し既に決定したり建物は煉瓦造二階建にて安東縣郵便局以上の建築を見るべし備本年度の工事は或は基礎工事に終るべく全部の竣工は多分來年秋になるべく完成の上は頗る宏壯なる建物なるべしと

鳥致院新面長 中島氏受諾

【鳥致院】前面長佐伯隆氏後任として市民大會を開催し選考委員を擧げ候補者今村盛重、中島隆盛、古市晉之助三氏を選擧し更に福永松太郎、猪田定朗、猪田正一、李重喆四氏を交渉委員となり數回交渉せしも今村古市兩氏は固辭して止まず遂に中島氏五月一日愈々承諾するに至れり

新義州デーと平安神社大祭

【新義州】十日十一日兩日舉行さるゝ平安神社の大祭は十日は新義州デーに相當することゝて市民は熱狂する齊からんも神社附近にて素人相撲の興行あり以外樓町と本町遊廓の屋臺が曳出される筈あり御輿は十日午後四時神社出發公會堂の假宮所に一夜來安翌十一日還御式を執行する筈なり

益沃水利 通水式

【裡里】豫て起工中なりし益沃水利組合の工事は大雅里の貯水池を除き其の他の工事は大部分竣功せしを以て去る廿八日取入口に於て通水式を舉行したるが當日は來賓として全州、裡里、益山、金堤、其他より來れる組合役員、來賓は十時迄全北道知事の一行と共に長瀧食糧局長も到着した後で設けられたる祭壇の前で嚴かなる神事が舉げられ組合長以下の役員事務員及び知事局長其他の主賓が拜禮で開式し取入口水門を開扉して通水の式が行はれた之が終ると別に設けられた會場で主賓食卓を圍んで着席し酒三行の頃工事報告は豐島技士長に依つて讀み上げられ藤井組合長一場の挨拶と事務員への謝辭が述べられた來賓知事と長瀧局長の祝辭があつて際當を祝る頃には裡里から內鮮婦人の來賓も馳せ參じ接客に就き二時頃から閉會された自動車三臺で路を急ぐ人々は運び急がれ人は三艘の小舟を漕られて鋼山里の貯水路を約二里半の水路を下つて歸路に就いたが午後八時からは更に裡里一樂で祝宴があつた

山路中將轉任乎

【鎭海】先般來鎭海要港部司令官山路一善氏は近時又々轉任の噂ありしが其の風說は傳はりしが如何にや噂さの儘（鎭海）

會田司令官動靜

【鎭海】鎭海要港部司令官會田中將は來る六日より八日まで二日間龍山本部に於て開催さるゝ聯隊長會議に參列の爲め五日入城の筈なるが同會議終了と同時に御來鮮中の李王世子殿下御歸東に付御送迎を了し翌十日午後四時歸鎭の豫定であるが要港部副官山本安氏も御送迎の爲め釜山まで出張する由（鎭海）

農林學校長著任

今度より開校せらるゝ官立裡里農林學校長の高島正雄氏は卅日午後四時五十八分裡里著列車にて家族同伴著任せしが驛頭には官民有志の出迎へ者多數ありたり（裡里）

民力涵養講演

本月二日より四日迄中和にて自田郡施行し講演會を開催し夜は活動寫眞を一般に無料觀覽せしむる事に決定し是が爲平安南道より松澤理事官、中和郡廳員民力涵養の講演をなすべく二日中和に出張したり（平壤）

教育會野遊會

仁川教育會は來る四日仁川觀水池に於て春季野遊會を催すべしと（仁川）

德山丸配付

鎭海防備隊附屬の德山丸は本月中旬鎭海要港部に返納する事に確定すると同時に之れに代りて德山丸を配付されたる由（鎭海）

開城より

◇松都高等普通學校同分校、好壽敦女學校、商業學校等は石造の立派な建物であるそして同校に運動場がある第二の普通學校も立派な運動場がある又新築された第一の開城女子普通學校も廣い運動場がある

◇夫れに引き換へ開城小學校は狹い運動場も狹い、テニスコートを造るにも困難であると云ふのは生徒體育上に憾いばかりでなく彼等小國民の自尊心を傷つける譏も甚だしい

◇小學兒童總計二百三十餘名であるが目下工事中の工費四十萬圓とか云ふ幼稚監獄が出來たり又何れ近く起るべき慈惠病院が出來たりすれば必ず三百名位になる此は火を睹るより明かである

◇小學校々舍の狹隘と運動場の狹隘いのが目についてならない組合議員の意見を聽くとそれは頗る其の自分の在職中に補助や寄附で足らない時は組合債を起してでも必ず相當の敷地を求めたいと思つてゐる何にしろ現在の場所は一方は多數の家屋、一方は郵便局であるから他に移轉する外あるまいとのことである孰れにしても一日も早く實現されん事を希望して置く

銀行會社

殖銀支店工事

【新義州】朝鮮殖產銀行新義州支店の營業所新築工事は既に本店に於て設計を終り地盤の沈下試驗を終りたるを以て近く工事を入札に附すべく遲くも六月初旬には工事に着手せらるべしと

地方集會

▲馬山京電祝宴【馬山】既報の如く京城電氣株式會社馬山支店に於ては發電所の擴張をして大に發電能力を發揮することゝなり其の工事竣成を了へ是れが祝宴を三十日午後二時頃より馬山鎭海の官民二百餘名を招き竣工せる發電所の縱覽をして宴會場に入る本事務の開宴の辭寺島府尹の祝辭會田鎭海要港司令官は朝鮮に於ける平水の水力應用其の他電燈需用者の電燈使用に關する注意等に就き極めて適切なる所懷演說あり馬山鎭海の紅裙酒間を斡旋し餘興に藝者の手踊等ありて頗る盛會裡に散會したのは午後九時過であつた

地方人事

▲鈴木貞一郎氏（平壤府工事課長）同地方面に於ける通信事務調査の爲め去る二十九日來新義州、嶺州方面の調査中（新義）

[illegible]

結核専門 古賀病院

蠅取散

蠅取液

○特製蠅取紙 ○蠅取液に川○紙○
上田商會

婦人と社會

女子の男性化
生活を向上する利益はあるが 産兒率の減少を招く
醫學博士 杉田直樹氏談

女子の男性化と其利害――これは近く大きな問題です歐米では古くから其傾向がありましたが我國では昨今盛んに女子解放、女子參政權、女子の地位向上等が論議される樣になつた爲め女子が思想及び經濟上に目ざめた結果著しく目立つ樣になつたのです、女子の男性化傾向の第一は趣味ですが、即ち

女子 が運動に熱中する樣になつたのと職業に從事する傾向が多くなつた爲め腕や足が目立つて太くなつたばかりでなく體に脂肪がたまるとか筋肉が盛りをしないとか髪が長く伸びるとかいふやうな女子の二次的性徴が次第に退歩して來ました、例へば思想運動に奔走してゐる女子や

性的 生活を全然離れてゐるいはゆる中性的の女子は一見して男の樣な體形をしてをるのを見てもわかります、また今迄の日本婦人は内氣でおとなしく出しやばらないと云ふ傾きがありましたが昨今では盛んに出しやばる樣になり從來行はれて居た個人衛生の立場に立つた運動も野球等に變化して來ました、いはゆる改良服なるものも服裝の男性化的傾向で

頭髮 も容貌のきつく見える樣な西洋婦人の髪を真ねて輕快な外出を主とする樣になつたのも勿論流行を追ふ心理もあづかつて力ある事でありますがまた男性的傾向の一現象にすぎません、以上述べた樣な女子の男性化傾向即ち男子の特長に代ると云ふ事は一面女子の生活を向上する利益がありますが女子の生殖及分娩機關の成長の不完全の原因となつて産兒率の減少を來します大體女子は幼女及少女期に於り

思想 に頭を使ひ過ぎて一方に偏すると其年頃の時期を限つて發育する生殖及分娩機關の成長に必要な血液を奪ひ取ることになつて生殖機關及分娩の成長を不完全にしてしまひます、つまり生殖及分娩機關が他の機關の成長の爲に其位置を譲つて性的經驗を得てゐないと云ふ機關は自然に

委縮 してしまひます、從つて女子が思想及經濟上の生活にめざめるに從つて女子擔時の生殖及分娩機關は不能になるばかりでなく流産といふ樣な分娩時の故障も多くなりまた避姙も多くなつて行くのです、この點は識者の大に考へねばならない事ですがさういふ意味から自分は女學校の上級生や女子大學生の激しい運動に贊成しかねない次第です

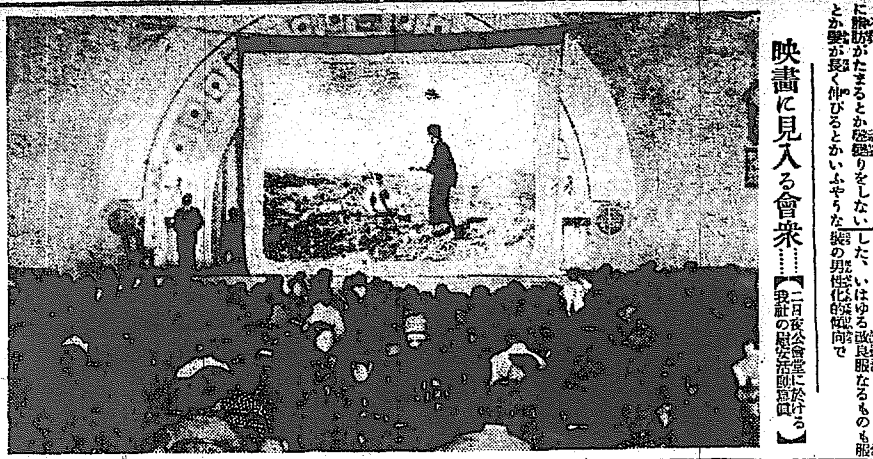

映畫に見入る會衆……【二日夜公會堂に於ける我社の慰安活動寫眞】

仁川の兒童愛護デー
五日の節句を期して擧行
晝はお伽講演、夜は育兒講話 育兒ポスターを撒布して宣傳

日本教育研究會の決議に基き五月五日を中心として全國各地に於て一齊に兒童愛護デーと稱してより善く兒童の理解育兒に就て一般家庭の反省自覺を促すべく適當の催しをする事になつてゐる、東京では五月四日から三日間大阪では五、六、七の三日間其他の各地では何れも適當の日を選んで之を擧行する事となつてゐるで仁川では恰も男の兒の節句といふ五月五日を愛護デーとするのである

元來現今の親達は我兒の愛に溺れて不知不識の間に其の性に誤らしめ或ひは兒童心理の理解がなくて神の如き其の心理を傷くると云ふが如き事が極めて多いそれは決して良の育兒に叶つた方法でないのは勿論であるから之等の點に就て親達の充分の理解を求めたいと云ふのが其の大部分の趣旨である即ち茲に兒童愛護デーを起してより善き反省の機會を與へようと云ふ處から此の日を期して仁川では各家庭に向つて最も印象の深い育兒ポスターを配付して絶えず兒供に注意を喚起さするそれには兒童は國の寶と云ひ或ひは注意して育てよ我兒供などの標句を加へ可愛い姿を配して充分の印象あらしむる工夫を凝らして居る、當日は之を記念する爲學校兒童に對してはお伽講演を催し本社コドモ會の八島柳堂氏を聘して記念講演を催す事に決定して居るお伽講演は五日午前九時三十分から寺町小學校講堂に於て先づ幼稚園兒童に就學一二年の生徒に對して一組とし引續いて三年以上の生徒に最も趣味豐なそして有益な講演を聽かした上午後一時からは桃崎小學校で全校生徒に對する講話をすると云ふ順序であるが同日午後六時三十分からは寺町小學校講堂に於て一般人士殊に婦人其他の爲めに總督府醫院の河野小兒科部長の育兒に關する講演を公開して此の第一回の兒童愛護デーに意義あらしめようとの計畫である當日は一般の來聽を希望すると

探檢小說 七ツ嶋
小林紫郎

（二）

『何が入つてゐるかね？』青木少年は穴の中を覗いて言つた。

『髑髏だ』

『ナニ髑髏？』と青木少年は顏色を變へた。

『鍵をくはへてゐるよ。鍵には鐵の札がついてゐる。外して見よう』

高尾少年は髑髏がくはへてゐた鍵を外し、砥の裡には丸通り穴をして穴から飛び上つた。

『見せたまへ』

青木少年は高尾少年の手から鍵を受取り、

『この札に何か字が書いてある。櫻の井戸の鍵と書いてある』

『櫻の井戸の鍵！それではきつと寶物はその櫻の井戸の中にあるんだね』

『きつとさうだよ』

と二人の少年の顏が冴えて來た。

『そこで櫻の井戸は何處にあるんだらう』

『さ、それが分らない』

『この島にあるに違ひない。探して見よう』

『探して見よう』

二人は手早く穴を埋めて、櫻の井戸を探しまはつた。その島に井戸は一つもなかつた。井戸らしいものも見當らなかつた。

『ない！』

『困つたな！』

顏見合せて、二人の少年は暫し途方に暮れてゐた。

『井戸だから或は人家のある島にあるのではなからうかね』

『それもさうだね』

『人家は四の島と五の島と六の島の三つの島にしかない。四の島が一番近いから四の島に行つて尋ねて見ようぢやないか』

『さうしよう』

二人の少年は直ぐ舟を四の島へ向けて行つた。海岸に漁師が二三人ゐて網をつくろつてゐた。

『この島に櫻の井戸といふ井戸がありますか？』

高尾少年が一人の漁師に尋ねた。

『そんな井戸はありませんな』

と漁師はかう答へながら笑つてゐた。

『外の島にもないでせうか』

『聞きませんね』

『柳の井戸なら六の島にありますが』

と一人の漁師が言つた。

『柳の井戸ではありません。櫻の井戸です』

『その井戸を探して何になさるんです』

『少し調べて見たいことがあるんです』

と一人の漁師が尋ねた。

『さうですか。お待ちなさい。それならあのお爺さんがゐるでせう。あの人は島一番の物識りですから、あの人のところへ行つて尋ねて御覽なさい』

と二人の少年は波打際の石に腰をかけて煙草を吸つてゐるお爺さんの傍へ行つて、

『お尋ねします』

『何ですかね』

『櫻の井戸といふ井戸がどの島にありはしないでせうか』

『今はありません。昔あつたさうです』

『え、何處に、どの島にです？』

『昔二の島には人が住んでゐたさうですからね』

『何でも二の島にあつたさうですよ』

二の島は髑髏を埋めてあつた島である。二人の少年は顏を見合せた。そしてお爺さんに會釋して繫いで置いた舟のところへ引返した。

全鮮圍碁大會
戰士を廣く八道に募つて 來る十四日開催

『琴棋や詩の會は隨分主催せられるが、圍碁に至つては久しく疎外して顧みられないのはどうした理由か』といふのが最近圍碁に熱心な人々の我社に對して訴ふる不平である『琴棋や詩棋に嗜みあるのは殆ど内地人に限られてゐるが、圍碁は内鮮支人を通じて解せられてゐる。殊に東洋に於ける最も普遍的にして且つ高尚な娛樂であるから……』といふのがその不平の唯一理由である

我社 は斯る訴へを聞いたのを動機とし、萬難を排して斯道に志す熱心な人々の滿足を得る爲、汎く八道に戰士を募り、全鮮圍碁大會を開催することにした

時は恰も花は既に過ぎて青葉の彩りすがくしく、花に飽き稍散策に疲勞を醫ゆる頃、室内遊戲にお誂へ向きとも云ふべき本月第二の日曜日、十四日午前十時からである。吾社樓上に於て

圍碁 の隆盛を來したことは最近漸く有段者の數を増し、また單に京城のみに止まらず全鮮到るところ之が研究を目的とする團體は枚擧に遑ないほどであり、從つて所謂『碁打ち』と稱する連中の著しく殖え來れるに見るも明かである。茲に於てか、我社の主催する今回の大會は、之等各種團體、また は未だ曾て團體に關係なき總ての階級の人々を一堂に集め、一は技を磨く爲の機會とし、一は初夏の一日を樂しみながら相互の

親睦 を圖るに絕好無二の企てであることを疑はない。會場の整理其他に關しては三段紀本龍太郎氏、三段山平諄氏の手を煩はすこととし、以て當日は聊かも遺漏なきを期してゐる。斯道の先輩は固より假令初心者と雖も遠慮なく會場に臨み此の擧をして十分意義あらしめられんことを望む＝詳細の規定は別項參照＝

會員を八道に募る
全鮮圍碁大會開催

期日　五月十四日（第二日曜日）午前十時開催
場所　未定
會費　金參圓也（但し茶菓及び晩餐を呈す）
審判員　三段 紀本龍太郎氏、三段 山平諄氏

賞品
一等 金側懷中時計一個　二等 梛本寸五盤
三等 絽羽織地一反　四等 本セル一反
五等 本セル一反　以下二十等迄呈賞

主催 京城日報社

愉快な初夏の一日

教訓と娛樂を具備
した優秀な我社活動フイルムに 觀衆は熱狂的喝釆を以て迎へた
二日夜の公會堂は忽ち滿員

我社慰安巡回活動寫眞大會は二日午後一時半より京城館に開催し非常なる好況を呈した事は昨報の如くであるが午後七時より更に夜間の部を長谷川町公會堂に於て開演した、釜山を劈頭に各地到る處にて白熱的好評を博し人氣沸騰せる事とて日没前より市内讀者は雲霞の如く會場へ

殺到 し龍山方面の讀者も六日京城龍山に於て公開するに拘らずソレまで待ち切れずして續々押寄せるので會場は忽ちに滿員立錐の餘地なきの盛況を呈し開會一時間後の午後八時には遂に締切札止めの餘儀なきに至つた事は定刻以後に來場された讀者諸氏に對し本社の深く遺憾とする所である、さてプログラムは豫告通りに繰返されたが今回のフイルムは教育と娛樂兩方面より本社が特別の

注意 を拂つて選擇したもので營利本位の常設館に使用するものとは大にその趣きを異にし高尚な中に教訓と興味を具備してゐて日本漫畫『化物退治』の如き滑稽の中に兒童に多大の教訓を與へ本社東京支局寫眞班の撮影にかゝる平和博覽會の如きは本社獨特のフイルムで朝鮮館を主として其他半島に最も關係あるものゝみを詳細に撮影し殊に攝政殿下が拜觀者に向つて一々帽子をとられ會釋を賜はりつゝ、朝鮮館に御成りの場面に至ると

觀衆 は期せずして威儀を正し感激の涙をたゝへつゝ英姿を拜觀した、その次の『武藤の赤ちやん』では隣をよらせ今回の呼物である、八島柳堂氏作社會劇『愛の極み』では其の背景たる金剛山の雄壯と冒險的撮影に驚異の眼を瞠り貞玉と露子が悪漢に追跡さるゝ活劇的場面には何れも熱狂して萬雷の如き拍手を送り人を救はんとして斷崖より墜落し溺のまゝ金剛山中の露と消えた悲慘な露子の犠牲的精神に對し

同情 の涙をそゝぎ婦人の忍び泣きする聲が場内に漲つた、涙の中に愛の極み全五卷が終ると次に『チャプリンの掃除夫』といふ全二卷の滑稽物で頤を解かせ大盛況裡に散會したのは十時四十分頃であつた猶三四兩日は午後一時より京城館、夜七時より公會堂にて、五日は晝夜二回京龍館にて六日は晝夜二回鐵道局會館に公開するが晝夜共に混雜するに付き開會前に入場せらるゝが都合好である

佛蘭西刺繡 講習會
六日より開催

昨今婦人間に於けるフランス式刺繡は其美術的であると共に一面實用的な處から時代の手藝として旺に賞揚せられてゐるがかねて斯道に興味を持つ當地橋村照上夫人は久しく其の實施を思ひ立つてゐられたが今回總督赤池警務局長夫人西村殖産局長夫人柴田學務局長夫人及び藤原助郎氏夫人を語らひ現在北海道に在る斯道の研究家として斯道に研究深い村山いわ子女史を招聘し當地愛國婦人會後援の下に來る六日より向ふ六日間毎日午後一時より四時まで愛國婦人會の事務所に於て其の講習會を開催する事になつた講習科目は手提袋の類から帽子掛け、ハンカチーフ、クッション、子供洋服等約十五六種で講師村山いわ子女史は二日夜着城西大門官舍橋村照上夫人のすゝめにより六日は倭城臺愛國婦人事務所で七日は本町三越呉服店樓上で百餘點の製作品を陳列公開すると

古市町青年會 近來の漸く大門附近は町勢一變して舊日の面目を刷新されたが町内有志は智德の涵養と體育の獎勵並に社會公共事業に貢献すべく同町青年會を組織し去る一日同町天理教會所に發企人會を開き約百名の會員を得たので二十日盛大なる發會式を擧行する筈であるが會長には西村總也、副會長に堀設之助、理事林、近藤、澤浦、花本の諸氏當選したと

走馬燈

◎紐育に住むニガリーと云ふ夫婦は女房の濃化粧から爭論し男が女房を毆つたとて女房のヘレンは警察に訴へて判を仰いだ▲法廷で女房曰く良人は妾に現代式の化粧をせずして外出したとて毆りましたといふのが理由であつたが▲良人は女を毆るは怪しからぬと判官からシコタマお目玉を頂戴し女もまた良人が化粧のことにまで氣をつけて異る愛情を忘れてはならぬと道に判官の粹な捌きで夫婦は法廷で睦く仲直りが出來たといふ▲こういふ化粧裁判は米國でなければ見られぬ喜劇である

女の歌へる
內海南美惠

◇君が云ふ悦樂の日には倚とほし我つゝましく里にし住めば
◇桃割に結えりかけて雨の日を唯つゝましう居むと云ふ君
◇思出の白きページに紫のインクの多くにじみてあれり
◇若き日は紫の戀と桃色の空想のせて過ぎなんとする

村上都榮子

◇春の若一人淋しく野に立てば何處の花ぞ袖にかほれる

後藤若花

◇かく許りつくす誠の通ぜずや神はいづくと嘆かるゝ夜
◇泣きあきし涙のあとに十字架をおへる身なれと小さきあきらめ

關釜連絡船

四日	朝、壹岐丸	夕、新羅丸
五日	朝、對馬丸	夕、高麗丸
六日	朝、壹岐丸	夕、新羅丸

（午前六、三〇分　午後八、四〇分）

演藝案内

松竹キネマ株式會社朝鮮總特約店
櫻井町 電話八七三
大正館
◎當る五月四日より特撰大映畫公開
◎實寫 京城育自動車見物 全一卷
◎新派 新規蒔直し 長尺 全二卷
松竹キネマ會社新作
▲粹俠奇談 **小さん金五郎** 全四卷
▲澤村四郎五郎、中村太郎合同大車輪
▲伊太利フェルト映畫社作品
▲チレテイアクアラン夕嬢
▲チャーレスカンボガリアニ氏共演
▲少年名優ベーテルシペテイツト君
決死大猛闘
連續活劇大猪篇第一、二、三篇六卷上映
◎前の億萬富を積むとも死すれば哀れ一片の髑髏のみ
黄金の髑髏
解說者石田旭花宮島保小中川小愛光
▲賜久邇宮殿下台覽之榮
陸軍中將長岡外史閣下原作
陸軍十九聯隊根岸麗子五月信子主演
水田飛行中尉助演
▲驚異的大映畫 **惡夢** 全五卷
『惡夢』は帝國飛行協會の委囑に依り松竹キネマ會社が七ケ月の日子を費して漸く完成せる國防宣傳大映畫にして凄絶愴絶の慘狀は眞に血湧き肉躍るの感あらん
▲十一日、十五日、日曜祭日、晝夜二回開演

株式會社日活直營
電話三一一番
京龍館
○當る四月四日より三大名畫公開
○實寫 フイソピンの風景 全一卷
滑稽 ダムの狂 全一卷
新派 葛木香一、小松みどり、大山武一派
悲劇 **親の涙** 全五卷
幸福や平和が永遠に續くものと思惟して居る貞淑なる妻を離別なし。不逞なる不德なる夫を娶りし爲め罪なき子供が親の罪と無情に泣く
可憐なる哀話
メトロ映畫
人情哀話 **女人切望** 全五卷
ポーリン、カーレー嬢共演
ロック、フイマース氏
不滿足に滿足せんとする女性が不滿と自己と人を呪ひ社會を呪ひ果てはは自暴自棄に陷り倫落の巷に彷徨ふて中社會教化に盡粹なす人の救ひに入生の光りにて
▲前篇後篇 **荒木又右衛門** 全六卷
市川延十郎澤村四郎五郎一派主演
日の前篇よりの續きとして又右衛門は仇討を遂げんと苦辛慘膽伊賀越にて仇討

洋劇專門三友倶樂部
電話二六三七番
黄金館
當る五月三日より第三回特別興行
◎實寫 ◎○○○ 一卷
◎オペラと活動 新曲 ◎○○○ 一卷
◎子供の新曲 遍路 ◎○○○ 一卷
◇人情哀話 **女の望み** 全五卷
解說 石田旭花
◎東京本社より特派されし說明者 田秀水 斯界に定評あり映畫にふさわしい解說者として
◎ユニバーサル大冒險第七回公開
◇連續活劇 **消ゆる短劍** 四篇四卷十
解說 生駒天留獨演
◇ボートビル、ニユー、ファッション
一 ワン、ステップ、フヤジー 松山浪子、竹内まり子、最上智枝子
二 獨唱 富士野登久子
タンバリンダンス 松山浪子、竹内まり子、廣瀬初代
三 オリエンタル、エヂプシヤンダンス 松山浪子、富士野登久子、廣瀬初代
四 オペレツタ **カフエーの夜** 一齣 佐々紅華氏作 全員
日々谷公園の或るカフエー
◇余興安來節ダンス

本町五七八
電話
京城劇場
五月三日四日 **素人淨瑠璃大會**
主催梅鶯會 **竹本奈良梅**
入場無料

京城本町一丁目
電話五九七番
日活直營 **喜樂館**
實寫 京城清水寺の情景
パラマウント問題の…1バッククル出演
コメディ デブの掠島 二卷
日活東京派第二部
哀話 **戀の焔** 六卷
狂暴な父と意中の人を失つた可憐なお玉は之に哀れな生活を續ける身となつた二人の男は愛と努力の爲に
大活 **ターザン** 後篇
エルモ、リンカン氏出演
ターザンは計らず訪れ去りにし佳人

明治町
電話二六〇
浪花館
當る四月三十日ヨリ
大阪御目見得
再度 **親友派浪花節**
兄弟 藤川友丸 藤川友衛 一行
我等の一生を通じ前途を照し給ふ神が慈悲の一光其先さへ見る事の出來ぬ上に種々迫害を受け涙に暮す盲目の娘がある人の心盡しに光を見た時の喜びは
新派悲劇 **光** 全五卷
原秋元合同劇
名映畫
劍劇の舞踊 四卷
一投足はダンスの妙技をオフエリア嬢主演
接吻の艶麗なる踊の中に御名家の令嬢が
活躍せる…
劍の舞踊 後篇 四卷
伊太利ヴエーニ會社作
人も知る浪花節の名調
錦賭共恨鮫鞘お妻八郎兵衛と云へば
古手屋八郎兵衛 全五卷
○當る五月三日封切新映畫
○實寫 滑稽 自動車の製造
○喜劇 無邪氣なアシプロース
一座新撮影
永樂町一丁目
商品陳列所前
電話三〇二四番
中央館
劇 **諏訪白狐之助** 六卷
の爲めに初めて人生の春の味と嘆きとそして苦痛なる悶へを與へられた再び訪れし佳人の純眞な愛の力に依つて逆ひにし都に入りし文明の世界へ同化せしと云ふバクロース名著源流奇談の解決篇
斯界に冠たる一代の忠臣白狐之助と千狐の二役に扮し六大を顯す諏訪神祕劇
大正十一年五月 ○活動雜誌

本町二丁目
電話七八五番
壽館
五月一日五月二日午後六時
京城三券藝妓連
鴨綠江ぶし大會
汽車博覽會の觀覽者に限り特別半額の特典あり

廣告

右ノ者不都合ノ廉ニ依リ解雇致候間自今當組合ニ關係無之此段廣告候也
大正十一年五月一日
京城育英消費組合事務所
小島盛也

柄自慢
高等京染
別染生地入荷
今際御用命願升
地方注文歡迎
ライオン御召、銘仙羽二重、特約販賣
京城本町三丁目
あらぎ屋
電話三〇六八振替五八三

朝鮮唯一の靈泉
東萊温泉 蓬萊館 庭園
藤花は咲きほころび今が見頃
釜山から自動車三十分間 汽車一時間

職業 日三圓迄
製品永久確實買受◎練熟不要
見本無料進呈
專賣特許 内外百種 ◎在宅出來 男女 年齡無休 業の便利 細説明 書有 ◎
特約店大募集
大阪天王寺公園前停留所北
三榮總本店

當る四日より公開
破天荒の大映畫現る
幾億の富を積むとも 死すれば哀れ一片の髑髏のみ
飛行機飛行船自動自轉車快走艇黄金の髑髏を中心に宛然火宅の大廻轉
壯快無比航空連續大活劇
黄金の髑髏
第一篇第二篇第三篇 最初六卷
解說者 石田旭花 竹本國夫 宮島保 小中川小愛光

驚異的大映畫
惡夢 全五卷
賜久邇宮殿下台覽の榮
陸軍中將長岡外史閣下原作
陸軍中佐仲木白一氏脚色
根岸麗子五月信子主演
水田飛行中尉助演
『惡夢』は帝國飛行協會の委囑に依り松竹キネマ會社が七箇月の日子を費して漸く完成せしめたる國防宣傳大映畫にして其の凄絶愴絶の慘狀は眞に血湧き肉躍るの感あらん

松竹キネマ會社新作
澤村四郎五郎 中村太郎 大合同
粹俠奇談 **小さん金五郎** 全四卷
大正館

性慾と生命
男女若返り法
生植機能が弱るから老衰するのである

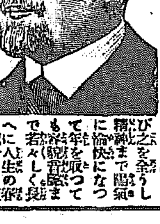

維納大學教授スタイナハ博士の新發見の男女若返り法は年を取るから老衰するのではない、生殖機能が衰弱するが爲に神經衰弱に陷り元氣も沮喪し容貌もチヤムサクなり老衰狀態に陷るのである現に世間で長生をする位の人は生殖機能が何時迄も若々しいが生殖機能の衰弱した人は年は若くても容貌も氣も早く老に陷つて居る即ち老衰は生殖器の弱體は其の人の長命を意味し生殖器の衰弱した人は之を復活しなければ長生は出來ないのである然るに東京に居る長命な人の所に於て動物の生殖器を研究して特許を得て居る術的に研究されたる臟器製劑を服用して血液を局部に集中し組織細胞を刺戟しホルモンの分泌を增殖し生殖器を發育せしめ包莖を治し手淫の害毒、神經衰弱、遺精、早漏、陰萎、婦人の性病等の如きは一回毎に著々效驗を顯はして生殖機能が復活し旺盛となり一たび失ひたる人生無上の幸福も再び之を全うし精神まで陽氣に愉快になつて年を取つても若々しく容貌を保ち人生の幸福を享受する事が出來るので其效の偉大迅速なるは既に二大學醫士も證明せられる事は實驗界の好評である京城でも非常な好評で詳細は東京田カチ町五京城… ハガキで御申込あれスタイナハ博士の男女若返り法と臟器療法研究所の非賣品を御入用の方には送料無料で送呈

明治町通取引所附近
三品齒科醫院
院主 ドクトル三品敬吉

健胃
◎胃腸病
胸腹痛み、溜飲、食傷、胸やけ、食欲不進、中水、吐瀉、胃癌、胃潰瘍、消化不良
日露戰爭に征露丸の名に依り知られたる胃腸病の特効藥なり、消化力を強め胃腸を健全にし常に之を服せば無病の人も流行傳染病を豫防す
當捌所各地著名藥店にあり
山田正路丸
大連 東昌洋行
山田資誠堂製

北滿材安價提供
板材六分、八分、一寸二分板
挽角及原木 各地多數持合
哈爾賓水道街四番地
山口洋行支店
出張所 大連 長春

資本金貳千萬圓
頭取 安田善次郎
株式會社 **百三十銀行京城支店**
京城府本町二丁目
電話長八番九四一 振替京城一三二一番
銀行一般の業務精々御便利に御取扱申候 尚取引先は内地各方面並朝鮮要地に有之候

金性正確 製作優秀
貴寶堂 裝身具製作
仁川本町四丁目
時計商 合名會社 **糸岐商店**
電話長三七 振京城七一〇番

撫順炭 鞍山銑鐵
京城義州通一丁目
近藤謙助商店
電話長八二五番 振替京城五六八三番

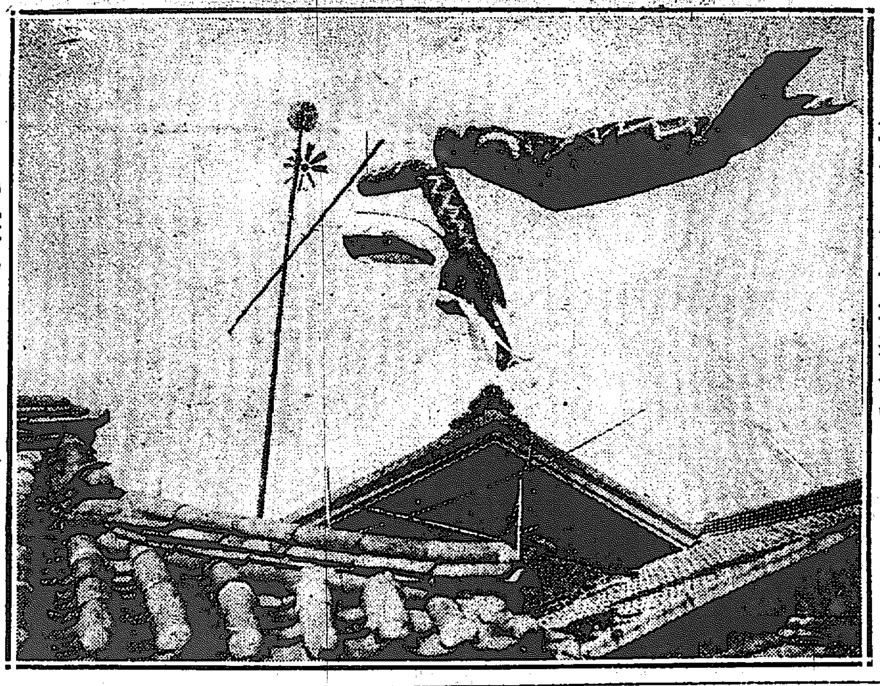

◇……端午の節句が近づいた……◇

大漢門前で 殿下に上書せんとす
犯人は元中樞院議官 劉禧烈と言ふ六十七歳の老人

去る二十七日午前十一時半李王世子殿下石造殿御出發昌德宮へ參邀遊ばさるゝ途中警衛の爲め西大門署では署長以下大漢門前の警衛に當り居りしに同門前拜觀人中に白狀を有する人品賤しからぬ一老翁あり其態度落付かず殿下の御通行は未だかくと心遣れる擧動不審の點多きを認め中白巡査が發見取調べたる結果懷中に殿下に上るべき上書を潛め居るより直に此の旨を署長に報告し署長は一應取調べたるに不平のことより殿下の御通過に際し上書せんとする旨自白した　右は全羅北道錦山郡生れ劉禧烈（六七）にて中樞院議官の官職を有し湖南學會長たりしことあり同人が錦山郡守時代宮內府に土地八十餘石斗落を徵發せられたから其後屢々請願するも容れられず近來生活にも困窮するより不平の餘り殿下の御動靜を期とし直接上書して其返還を受けんとせしものにて他に意味なきこと判明したるを以て其不心得を諭し將來を戒めた上釋放したが白巡査は警衛に當り出意周到なるの故を以て日下警察部長より金一封を賞與さる

李王職雅樂優遇さる
東洋に珍らしい傳統的音樂 明完璧氏司長に任命

（東京發電）朝鮮李王職の雅樂は東洋にも珍しきものにて古くより傳來せるものなれば官制を改正し正式に雅樂司長を置き優遇することゝなり二日明完璧氏を雅樂司長に任命があつた

相對性原理の アインスタイン博士來朝す
夫人同伴十月上旬來朝せん

【東京電報】相對性原理を以て世界的に知られた伯林大學教授アインスタイン博士は夫人同伴總八月上旬獨逸を出發十月上旬日本に渡來し約一ケ年滯在して北京に向ふ由なるが日本滯在中は東大京大北大等に於て講演を爲し最後に臨間に就て通俗講演を爲す筈なりと

奉軍不利に傾かば 鼎の覆る如き混亂か
吉林省に大部隊の馬賊襲來 我官憲在留民の保護に憂慮

【北京電報】奉直戰爭のため東三省の軍隊は大部分出動せるため省內の手薄となりしに乘じ馬賊横行せんとするの兆あり而して吉林省には二十ケ所大部隊の馬賊襲來した目下奉天軍優勢なるため大したる事なきも一朝にして不利なる報道達する場合は鼎の覆るが如き混亂を呈する事は從來の例に徵して明かで我が官憲は在留民の保護に憂慮して居る

懸賞して兵を勵ます
生擒せる場合は五萬圓を賞し 殺した者には二萬圓を與ふ

（上海發電）張作霖氏は部下を勵ます爲め左の賞を定めた
一、敵將を生擒せるもの五萬元殺したる者二萬元
二、高級武官一千元
三、軍砲を鹵獲せるもの五百元
四、機關銃を鹵獲せるもの二百元
五、銃を鹵獲せるもの十元
六、馬を生擒せるものにも相當の賞を與ふ

石橋氏の大連東京間 長距離聯絡飛行
十日より十五日の間に出發 鴨綠江より鐵路京城へ

民間飛行家石橋勝浪氏の大連東京間長距離聯絡飛行は使用機體に故障を生じた爲め久しく行惱んで居つたが機體も修理が出來たので本月中旬斷行する事となつた、軍司令部の發表によると突として居るが期日は五月十日より十五日の間に決行し第一日は大連發、鴨綠江河口に直航し爾後鐵路に沿ひ京城に到着し第二日は京城發鐵路釜山に一時着陸しガソリンを補充して廣島に向ふ筈だが或は大阪まで一氣に突破するやも知れない尚同氏の使用飛機は水上用であつたのを今回陸上用に改造したので京城の着陸地は汝矣島に決定して大邱に於ては昨年の飛行の時の通り航路を辿る事になつて居る

御風氣の爲め 御還幸延期さる
來る十日に御變更

（東京發電）天皇陛下には四日御還幸の御豫定であつたが昨今氣候不順の爲め稍輕き御風邪に罹らせ給ふたので還幸は來る十日と御變更になつた併し別に御心配申上げる程のことは無い旨宮內次官は昨日（一日）から葉山御用邸に出仕して居る

李王世子殿下の御動靜

世子、妃兩殿下 進明女學校に御成り
李堈公殿下主催午餐會

石造殿に御滯在中なる李王世子同妃兩殿下には今四日正午石造殿御出門高等普通學校御視察約三十分間御視察（當時同校生徒は同校庭に參集の筈）午後零時十五分同校發新橋洞濟生院前ホテルに於ける李堈公殿下御主催の午餐會に御臨席、午後一時五十分發昌慶宮御視察約三十分間御視察後四時御歸還午後二時三十分私立進明女子學校御視察約三十分間御視察午後四時御歸還あらせらるゝ御豫定である

統裁者府尹に 有難き御諚を賜ふ
『兒童生徒其他職員には特に宜敷く傳へて呉れよ』

三殿下に敬意を表すると共に御旅情を御慰め申さんとの誠意の下に擧行された府內學校兒童生徒の旗行列は殊の外御滿足に思召され終了後當日の統裁者たる吉松府尹は親しく御前に召されて有り難き御諚を賜つた右に就き吉松府尹は語る

今回三殿下が御打揃ひ御入城になりましたのは京城の一大慶事で我々府民は大に敬意を表しなければならぬと考へます昨日は府內の公私立初等程度學校及中等程度女子學校の兒童及び生徒が敬意を表すると共に御旅情を御慰め申さんとの誠意の下に旗行列を擧行しいと謹んで石造殿前に進み一班毎に萬歲を唱へ十四班に亘りました事は何れも御承知のとほりでありますが李王世子殿下並に同妃殿下には階上表玄關際の所に御座所を設けられ一時間に亘る長時間なりしにも拘らず御氣色麗しく兒童及び生徒の捧ぐる赤誠に對し一々御會釋を賜はつたのであります、旗行列が濟むと兩殿下は態々階下に御降りになり茲に私は御引見の光榮を荷ふたのでありますが殿下は親しく學校其他生徒に關する事や教育の狀況など種々御下問になりましたので私は謹んで差上げて復しましたが殿下は『兒童生徒其の他職員には特に宜しく傳へて呉れよ』との有り難き御諚を賜はつたのは誠に學校の光榮でありまして當日の統裁者たる府尹として衷心感激に咽んだ次第であります兒童及び生徒其の他職員には何れ學校長を通じ御諚の次第を傳へまする積りであります云々

三殿下に 御守獻上
京城神社より

李王世子殿下同妃殿下晋殿下に獻上の京城神社御守札は本日午前十時潔衣に身を淨め同社金光宮司捧持の上石造殿に參殿し獻上した因に御守札は特に京都にて謹製の品にて桐の箱に納め莊嚴なる祭典を奉仕の上獻上したものだと

軍司令部御訪問は御取止め

李王世子殿下には四日龍山朝鮮軍司令部御訪問の御豫定であつたが御都合に依り御取止め相成つた右は、最初日程作成の際或は御取止めになるやも知れないと云ふのであつて四日は御休息日で御都合の爲めであると

昌慶苑 臨時休園

昌慶苑では來る五日李王殿下主催の大園遊會開催せらるゝ爲め四日五日を休園し來る八日は王世子、同妃殿下御觀覽の爲め臨時休園すると

讀者慰安巡回活動寫眞
愈々本日

晝 午後一時 京城劇場
夜 午後七時 京城公會堂
（御注意）下足料として御一名金九錢を申受けます

レニンの病狀明白となる
彈丸拔取の後は縫糸を除いて經過は頗る良い

【倫敦電報】獨逸の外科醫ボルチャルト其の他の醫師が署名して容體書を發表したからレニン氏の病氣に關する秘密は茲に明白と爲つた右容體書に依れば一千九百十七年社會革命を企てたる際レニン氏が受けたる彈丸を四月二十三日切開して彈丸を拔き取り同二十七日縫絲を拔きたるものにして其の結果良好にして何等憂ふべき程にあらずレニン氏の氣分は大に元氣であると

相互倶樂部の 勞働相救會發會式
津田男爵鮮人勞働者に演說

【東京支局特電】前貴族院議員男爵津田弘道氏は一日午後六時から日本橋相互倶樂部に於て開かれた朝鮮勞働相救會發會式の席上で六百名の鮮人勞働者を前に日鮮融合の爲め獅子吼した此の津田男爵は維新に功勞ありし岡山藩の長男で曾て獨逸伯林大學に學び建築を修め歸朝後現在の赤坂離宮建築の任を仰せ付けられた人物であるが打續く不幸に家運沒落し今は前記朝鮮勞働相救會の副會長である本所區柳島町の朝鮮人朴俊金氏の下に身を寄せ日鮮融合の事業は我が行くべき途であると先頃來引續き日鮮融合の爲め一身を賭けて居る人であると

美展出品希望者は 十五日まで願書を出せ
學務局內美展事務所に

朝鮮最初の試みたる第一回朝鮮美術展覽會の開會も目睫に迫り當局は作品に就て腐心して居られる様である出品の搬入期間は五月廿三、四、五日の三日間とし永樂町商品陳列館に搬入され度き旨告示されたが出品願書は成る可く本月十五日迄に總督府學務局朝鮮美術展覽會事務所へ提出されたしと

メーデー 運動者
暴行を働く

【獨乙マインツ發電】メーデー示威運動者は其の行列を破つて自動車が來襲したのを見て憤慨し之を攻擊して米國將校一名及び運轉手を負傷せしめた

寄宿舍に 天然痘
舍內大消毒

奉天省柳下洞生れ當時府內仗寺洞泰和好館寄宿舍內生徒林泰嬰（一九）は二日午後三時頃天然痘と診斷され直に順化病院に隔離すると共に寄宿舍內の大消毒を施行し三日午前寄宿生全部に對し種痘を實施した

土砂崩壞 人夫壓死
南大門通で

府內吉野町二の三三番地日顯鐵道（六）は二日午後三時頃南大門五丁目で家屋建築に從事中土砂崩壞し壓死した

動物園に行つて 歸途を失ふ

二日夜龍山警察署に三人連れの迷子を連れ込んだが此迷ひ子は府內櫻井町二丁目池田角平の娘（一三）と深瀨床太郎の子（六）畔津貞次郎の子（六）で二日午前十時池田の娘が動物園に誘ひ出して歸途を失ひ夕刻新龍山驛前の香月杏太郎氏が自宅に連れ歸つて夕食を與へた上龍山署に連れ込み調べた結果住所が判明し家人に引渡した、元來池田の娘は低能で常に附近の子供を連れ出しては野外に連る癖があると

陳炯明在金全部を携行す

（北京發電）陳炯明は廣東を去るに際し自己の銀行の預金五百萬元と自己所有の金庫に在りし在金全部を持ち去つた

精神病者行方を晦ます

櫻井町一の八七番地池田イサム（二〇）と云ふ精神病患者は家人の監視する隙を窺み二日午前七時頃何處へか逃走したので所轄本町署に屆出た

娼妓の自殺
失戀と妹の死を悲觀し

牧之島洲崎遊廓第二潮屋抱娼妓友榮事原籍廣島縣呉市生れ堀田ハルヨ（二）は昨冬以來馴染を重ねお定まりの末は夫婦と二世を契つた情夫中江政吉が船乘稼業の氣も荒く方々を飲み廻つて近頃秋風をたゝせたる矢先に宅に歸り居る一人の妹が電車に轢かれ變死したので一層世を果敢なみ一日夜家を拔け出一日午前二時頃洲崎西海岸より身投げした處事は方々の心當りを搜索中二日午前八時に至り同女の屍體が同海岸に漂着して

模範少年が
疑問の家出

水原城內鄕司町に孝行者と感心者より人の話題に上つてゐる宮崎榮太郎の長子末松（一）は去る三十日午後六時頃店の身なりの儘で家出し行方不明となつたので町內總出の大騷ぎとなり加持よ祈禱よと大騷ぎの最中二日午前永登浦某商店に奉公を志願して訪れた事が判明し水原へ連れ歸つたが同人は學業成績も優良で他の模範となつて居たが今回家出に就て或は種々の關係上發作的に精神に異狀を呈したのではあるまいかと噂されてゐる（水原）

佛教に獻身
朝鮮精神界の開發

京城大門通り丁字屋主人小林源六氏は篤志家として京城道から選擧された事があるが氏は佛教に依りて朝鮮の精神界に貢獻すべく朝鮮佛教大會の相談役となり頗る熱心に會務の進展に努めてゐるが聞く處によれば氏は四月初旬上京したるを機會として東都知名の實業家を歷訪し朝鮮佛教の振興に援助を求めてゐたが多大の贊成を得た程である氏は在鮮二十餘年其間相當の產を成したが後半生を專ら佛教の爲に獻くることに決心したとのことである

家庭ホテル
元朝鮮ホテル支配人が經營

前朝鮮ホテル支配人たりし猪原貞雄氏は先年東京近郊に家庭ホテル經營の計畫を樹て極力準備中であつたが漸く此程總ての準備完成するに至つたので東京市外大森新井宿に大森ホテル、パンションを開設した氏が過去二十年間に經驗せる旅館經營に最も理想とする家庭ホテルの實現を見るに至つた開業は來る五日端午節の佳日を以てすると

臨時列車運轉
專賣支局職工團の爲め

京城專賣局では京城專賣支局職工團體の爲め來る六日南大門、仁川間往復の臨時列車を運轉する由であるが南大門發時刻は午前八時三十分及び同八時五十分の二回である

効彰金を贈る

京城府學校組合にては今回認公立普通學校長に轉任せる元西大門公立普通高等小學校長横山爾三氏が多年の功績に酬いる爲め金一千圓を贈りたりと

京城分會射擊會

在鄕軍人京城分會では來る十四日午前十時から午後二時迄龍山射擊場で春季大射擊會を催す事となつたが其方法は射擊會の外園遊會を開き野宴を張る豫定で普通會員の外民間からの寄贈品も多く幹部では出席の多きを希望して居る

二名強盜

平北昌城郡昌城面康宗瑚方に客月廿四日夜覆面の二人組強盜押入し五寸拳銃を擬へた二名の不逞漢が現金を強奪し去りたるが同夜同郡にも二名の拳銃強盜押入り家人を脅迫して强奪したと（新義州）

居るのを通行の漁師が發見し交番所に屆出でたので水上署より名倉部補現場に出張し檢死を遂げたる上一と先づ屍體は引渡された（釜山）

受道記念式

既報の如く去る一日は東學の開教祖水雲大神師崔濟愚先生の第六十三回の受道記念日だつたので天道教中央總部に於ては各地方代表者八十餘名本部の幹部信徒百餘名列席の上盛大なる記念式及び講演會を開き夜七時より公會堂に於て金心蓮氏脚色『水雲大神師一代記』少女歌劇等を公開したが觀覽者一千餘名に達し十二時閉會した

館洞の小火

館洞二一番地運送店員朴龍學（三〇）方より二日午前十一時過ぎ發火し大事に至らんとしたが間もなく消止めた原因は同人の男完成（七つ）が燐寸を弄んだ爲め松葉に燃え移つたものと判明した

救助網に救はる

二日午後五時半東大門發西大門行電車一〇四號が鍾路五の二五九番地先を進行中孝悌洞三三二番地李培根方雇人金順五（五六）が進行中の電車を横斷せんとして救助網に救はれ後頭部に微傷を負ふた

電車に衝突す

二日午後七時三十五分鍾路四の三三番地先を東大門行電車一三三號が進行中鍾橋町一二九番地金學千（三）が自轉車に乘り軌道を横切らんとして電車と衝突し昏倒し人事不省に陷つたが間なく蘇生した

映寫幕

大正館　四日より特撰大映畫公開實寫『經育自動車見物』喜劇『新規時直し』全二卷松竹キネマ新作時代劇『小さん金五郎』全四卷 連續活劇『黃金の國』前編六卷 新派『惡夢』五卷で惡夢五卷は帝國飛行協會の委囑に依り七ケ月の日子を費して完成した國防宣傳の映畫である

人蔘湯

△二日午後三時擧行された府內小學校兒童生徒の旗行列は近來の一美觀を呈し殊の外三殿下の御滿足を拜したことは眞に同慶に堪へぬ△一萬五千と云ふ大人數で而も幼稚な兒童等が多數を占めてゐることだから已むを得ぬと强て云へば言はれやうが今少し旗行列の精神を徹底せしめ得ぬ筈はない△或私立普通學校の如きは旗などの放擲といつたらない未だ大漢門に遣入らぬ前に既に小旗を滅茶々々にして而も折角綺麗に掃除してある御門前を汚したこと夥しい△その上門內でワイ〳〵騷いで居る附添の先生達は吾關せず焉と澄まし込んで居る△他の班も左樣であれば兒童のことだからと恕すべき點もあらうが他の班は大體に於て謹嚴で小旗も大事にして持つて居た△こんな所で其の校の訓練が窺はれる何と云つてもお里は爭はれぬものだと大漢門の衛は笑つて居た

宮內省御用達
水道衛生煖房工事設計請負
須賀商會京城支店
京城大漢門前 電話一八三五番
本支店所在地 東京 大阪 神戸 京都 名古屋 博多 大連 青島 臺北

はらにカタマリの
キル病卵巢子宮筋腫止り等手術せず良藥を分つ申込あれ委しく知らす
明石市裁判所前 淡泉堂本宅

赤鼻 アカハナ
如何程困難の方も効能正しき良藥有り申込有れ無代詳報す藥入用の方は五拾錢切手送れ直に送附す
播州明石市相生通り 森末博愛院

紛失廣告
一、振出人 [illegible]
一、金額 百五拾圓也
一、振出月日 十二月廿四日
一、手形番號 九六番
一、支拂期日 四月廿日
一、金額 六十四圓四十錢也
一、振出 三月十一日 支拂期日四月十日
右鬼頭千藏宛振出の約束手形紛失致候間以後無效ニ付此段廣告候也

龍山陸軍倉庫 購買
玄米 精米
詳細ハ五月四日以降朝鮮官報ニアリ

第二十一回決算報告
（自大正十年十一月一日 至大正十一年三月三十一日）
貸借對照表 資產之部 負債之部

資產之部	金額
土地建物	[illegible]
機械器具	[illegible]
什器	[illegible]
有價證券	[illegible]
商品	[illegible]
貸付金	[illegible]
供託金	[illegible]
受取手形	[illegible]
貸付金	[illegible]
材料	[illegible]
當座預金	[illegible]
收入印紙	[illegible]
在庫品	[illegible]
半製品	[illegible]
金銀	[illegible]
前期損失金	[illegible]
當期損失金	[illegible]
合計	[illegible]

負債之部	金額
株金	[illegible]
法定積立金	[illegible]
別途積立金	[illegible]
機械器具償却積立金	[illegible]
建物償却積立金	[illegible]
未拂配當金	[illegible]
支拂手形	[illegible]
裏書手形	[illegible]
借入金	[illegible]
買掛金	[illegible]
未拂金	[illegible]
預り金	[illegible]
假受金	[illegible]
身元保證金	[illegible]
合計	[illegible]

大正十一年四月
京城府太平通二丁目六十三番地
朝鮮煙草株式會社

第四回決算報告（大正十一年三月三十一日現在）
貸借對照表

資產ノ部	金額
未拂込株金	七五〇、〇〇〇・〇〇
土地	[illegible]
建物	[illegible]
什器	[illegible]
銀行預金	[illegible]
貸付金	[illegible]
假拂金	[illegible]
委託品勘定	[illegible]
金銀在高	[illegible]
合計	[illegible]

負債ノ部	金額
株金	一、〇〇〇、〇〇〇・〇〇
法定積立金	[illegible]
別途積立金	[illegible]
未拂配當金	[illegible]
特別米穀勘定	[illegible]
組合員身元保證金	[illegible]
社員身元保證金	[illegible]
假受金	[illegible]
預り金	[illegible]
假受引先勘定	[illegible]
借入金	[illegible]
前期繰越金	[illegible]
當期純益金	[illegible]
合計	[illegible]

利益金處分

内	金額
法定積立金	[illegible]
別途積立金	[illegible]
株主配當金（年三割）	[illegible]
重役賞與金	[illegible]
後期繰越金	[illegible]

右之通リ候也
大正十一年四月
群山府本町通四十七番地
群山 米穀信託株式會社
取締役社長 森菊五郎
常務取締役 口高千代吉
常務取締役 半田瀧吉
取締役 下田吉太郎
取締役 横山與市
取締役 花岡鶴松
取締役 落合常助
監査役 中柴万吉
監査役 吉永三郎
監査役 金洪斗
右監査役全員任期滿了ニ付再選重任セリ

花見洋傘新荷著
本年流行の防水雨合羽及子供學校用蛇目傘各種其他魔法瓶中瓶取替

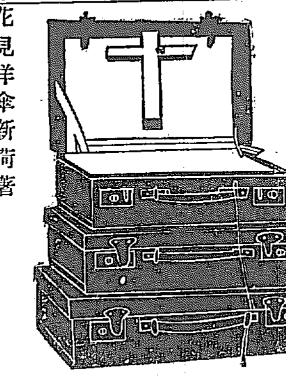

鞄製造販賣
京城本町一丁目 高木鞄店 電話一三二五 一三四四

（內科）（外科）岩田病院（入院隨意）
附屬 沃度注射院
東京牧野沃度研究所顧問 正五位勳三等功四級 岩田末彥
京城長谷川町（電話一六二〇）

內科 小兒科 村上病院
京城永樂町一丁目（商品陳列館前）電話六一參番
院長 醫學士 村上龍藏

第二九三席

小金井芦洲講演

…競つて双方左右に別れ、一禮終つて立上り何方も中段に取つてジリ〱と進んだ、太守に於ては樣子を御覽になり、天流の名人新井彈正、又眞庭念流の開人とも云ふべき樋口十郎左衛門、何れが勝を得るかと思召し固唾を呑んで御覽になつて居ります。其の中に互に聊かの隙を狙つて居りましたが、彈正焦つて打込んで來るを心得たりと樋口がガチリ木太刀の鍔際にて受流し、手許へ入つてポン〱と二ツ三ツ打合した、此時新之丞に於ては少しも目を放さず、前へ背後へ立ち樣子を見て居る中に、エイツト叫んで樋口先生打つたりやた念流の一本、心得て彈正が受けやうとしたが受損じて、腦上へ臨かた打込まれ、アツと云つて後へ倒れる途端に、如何なしけん樋口先生の小鬢よりダラ〱ッと血が流れた、右『新之丞の手にて小鬢を押へながら後へ退る時に新之丞が樋口先生の方へ團扇を上げました大聲が 大『ヤア只今のは合打でござるぞ、兄が打込む樋口が打込み、互に氣が相合して打つたのでござるから合打に相違ない』殿に於ても御覽遊ばし 右『如何にも合打ちや、何で樋口へ團扇を上げしぞ、依估偏頗の事を致すな、コレ彈正の介抱をして遣はせ』と云ふ仰せ 右『新之丞、之へ參れ』新『ハツ』右『其方は何故に樋口の方へ團扇を上げた、合打が分らんか、十郎左衛門の小鬢より流れる血汐が目に入らんか』新『ハア』右『ハアではない、其方へ大切なる今日の檢分役申附けたるに、其の場に臨んで依估の沙汰に及ぶといふは怪しからん、何處を以て樋口が勝であるか』新『御尤の仰せ、恐れ入りますが其の儀を糺しく申上げましては却て武士の恥辱と存じ申上ぬと心得ましたが、併し夫までの仰せ之ある上は是非に及ばず、正に樋口の勝と云ふ事を御覽に入れん爲め只今證據を持參致しまする』右『何なりとも持て』新之丞此時に彈正の取落したる木太刀を持つて行かうとすると弟の大聲、『新イヤ佐分利氏夫は……』『新大『アイヤ佐分利氏夫は……』大『新ヤく之を御覽に入れなければ此申する新之丞の目落ちに相成る』木太刀を持つて再び御前へ罷出で 新『恐れながら御覽遊ばせ』右『何ちや』新『は新井彈正が只今用ゐましたる木太刀にございます、之を尋常の木太刀と思召されまするか、實に武士の風上にも置けざる奴は彈正でございます』右『ウム……』手に取つて御覽遊ばすと何うも重い、何で重いかと思召すとゴロ〱木太刀の先から分銅の附いた鍔が出た、其の分銅の先に鬢か血が附いて居る 右『之は何ちや』新『實にどうも不屆き至極の奴でございます、今日晴なる御前試合殊に木太刀の勝負と申せば眞劍も同じ事であるに卑怯にも彼は此中へ分銅を仕込み十郎左衛門の腕骨を打碎かんと計り、却て樋口の手練に己が腕骨を碎かれて斯かる姿に相成りしは自業自得にてございます、之は其古太閤秀吉公に御指南を致した高非山城守鞍宿山と申する者が工夫なしたる振り杖と申し四尺餘りの樫の中へ此鎖附の分銅を仕込み、試合の時には此分銅を前以て告げなければなりません、然るに彈正手細工と見え、斯樣な木太刀の中へ分銅を仕込み私に用ゐたるは卑怯千萬にございまする』右『ウム、して見れば斯樣なる試合の時には用ゆべからざるものちやな』新『左樣でございます』新『具に察しきもので、前以て斷りますれば格別、私に用ゆると云ふは武器同斷の奴でございます』流石佐分利新之丞は佐分利流の槍術指南を致す位の人物で、憚みなく申上げたる時に安藤侯忽ち面色を變じ給ひ 右『コレ彈正などの介抱をするに及ばん、捨置け、死んだらば其儘に致せ、何故樋口の介抱を致して遣はさん、卑怯ではないか、年老つたる者を何故あつて介抱致さん、兩者共何の爲めに附いて居る』彈正先生大失敗、樋口先生が念流師範の一本を食つて腦骨碎けて其儘落命を致しました。

皮膚、泌尿、產、花柳病專門
京城皮膚科醫院
京城明治町二丁目（浪花館筋向）
院長 一番ヶ瀬慶次郎

五月職 製 調 販賣 清水堂
京城府漢江通三 電話七五四番

五月五日（舊曆四月九日）
▲金曜日▲癸酉▲九紫
▲暗劍南方▲赤口▲北西
宿▲執▲端午

▶九紫▲他人困らせの事起り易く目的成り難し新事は悉く見合せて和
▼一白▲思ふたほど利益にならぬ日中庸を得て片寄らざれば無事
▼二黑▲至つて順調の日何事も意のまゝに運ぶ金錢上の問題は殊更に吉
▼三碧▲頭から壓へつけらるゝ如き日慎み深く常業を守りさへせば無難
▼四綠▲盛運にて愉快な日移轉旅行求職婚姻其他女子の獨立を圖つて吉
▼五黄▲何事にも逆らはざれば繼續の自然に廻つて來る日常の事上首尾
▼六白▲他人との間に不和生じ易き日纏れ事の談判其他世話事一切禁物
▼七赤▲氣緩みを生じ大敗を醸す事あり慎みが肝腎遠方への旅行見合せ
▼八白▲思はず長上の引立を受けて出世の端緒を得る日何事に上も々吉

將棋新手合〔四〕
於朝鮮遼陽佐田眞作氏宅
角落 △七段 蒔呂木光治（東京）
▲三段 佐田眞作（遼陽）
（圖は前號指了迄の局面）
▲持駒 佐田氏 歩

先手佐田 蒔呂木
△七七步▲七九金（ハ）△三四步△二四角△八六步▲同步△八五步▲七七桂（ナル）△同玉△八五飛▲八八步△三六桂△三八飛△四八桂（ナル）▲同飛（以下次號）

蒔呂木氏七段講評
（ハ）七九金引きは大いに弱し頑なく三三步なると指すべし若し同桂なれば七七銀と指さば後に下手方手あり大によろし又七七步の時に七九金引きは同銀と指す處にして敗因なり

名家 松の葉
トキワ節撰
明治屋 發賣元

物理療法に就て
お困りの方へ答ふ

本社代理部で施術して居る物理療法に就て、此樣な病氣は癒るかとか何處で全治するかとか御紹介が多數有つて讀者諸氏に應せ切れませんから左に大體の適應症を記して御返事に代へます尤も何處で治するか等の事は本社代理部にお答へできかねますから封書にて京城日報社代理部長井國治宛に御問あれば秘密にお答へ致します
▲X線療法…るいれき…瘰癧、わきが、横ね、肉腫、關節炎、骨膜炎、肋膜炎、腹膜炎、神經痛、水虫、ニキビ、頑固な皮膚病
▲KS式デアテルミー、ファラヂー、ガルバニー其他の療法…神經痛リウマチ、關節炎、腦神經衰弱、小便、淋病、子宮及附屬器病、其他慢性內臟諸病發育增進
▲冷灼及エッフルビウム療法…いぼ、あざ、ほくろ、そばかすの除去禿頭病の毛生頑固な皮膚病等

毛髪の色澤を漆黒且艶麗ならしむる
小平理學博士推奬 冷壓製頭髮用純椿油

○ミツワ椿油（みつわ・つばきあぶら）

定價 大壜金壹圓八拾錢 中壜金壹圓 小壜金五拾五錢 內地以外は關税運賃を加ふ

ミツワ椿油は普通の椿油とは、全然違つた方法で製造されて、品質も亦他と異つて、頗る優良の特徴を有し、本邦人の毛髪の衛生と美髪とに、最も適合してゐる。
冷壓法 本品は他の椿油の製造法と異り、絶對に熱を加へず、強力なる壓搾機で搾取したものである。
純粹 些の混合物なく、搾取せるまゝの純粹である。
浸透性 冷壓法で製造された純粹な椿油は獨りミツワ椿油のみである。毛髪の組織によく浸み、發育を助けて、赤毛白毛又は裂毛折毛になり易き憂を防ぐ。
不乾性 不乾性に富むを以て、毛髪は常に艶しく、濡羽色に漆黒ならしめる。
浸透性と不乾性とは椿油の特徴であるが、冷壓法の製造なるが故に、完全に此兩特徴を具備せる理想的の頭髮油で毛髪の發育と榮養を助け、常に漆黒艶麗ならしめる。

（現品縮寫圖）

ミツワ椿油を基礎とし紳士用束髪用に適せる
○ミツワポマード
定價 壜入金七拾錢 內地以外は關税運賃を加ふ

冷壓純粹のミツワ椿油を基礎とし之に馥郁たる芳香料を配合せる本品は、從來の多くの鑛物性の油のみを以て製造せる香油と異り、漆黒艶麗を尊ぶ本邦人の束髪用紳士用として、極めて好適のものである。殊に粘氣が適度であるから、洗髪に際して、汚垢は十分に洗ひ落され、櫛の歯を自由に入れて油を着け得る便利がある。本品は斯る特徴を有して、從來の鑛物性の油のみを以て製造せるポマードとは、全く品質及効果を異にせる理想的の最良煉製の香油である。

（現品縮寫圖）

ミツワ椿油を基礎としたる改良鬢附油
○ミツワ固煉油（みつわ・かたねりあぶら）
定價 金貳拾錢 內地以外は關税運賃を加ふ

本品は最良無比の毛髪油として定評ある新鮮純粹なるミツワ椿油を基礎とし、油脂專攻の學者が最新の方法に據り研究築出せる特殊の香料を以て之を硬化せしめ、溫雅なる芳香料を加へたるものである。本品を在來のコスメチック或は鬢附油に代用すると毫も毛髪を汚さず尚折毛裂毛を生ずる憂更になく、毛髪の發育を助け榮養を良くし、其の色澤を漆黒艶麗ならしめ、容色に一段の美を添ふることを得る實用的美髪料である。

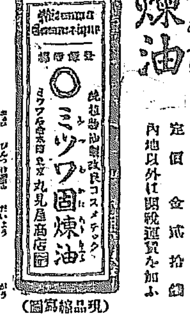

（現品縮寫圖）

ミツワ椿油を基礎としたる光澤芳香油
○ミツワブリリアンチン
定價 金六拾錢 大壜 金壹圓 內地以外は關税運賃を加ふ

本品はミツワ椿油を基礎とし、之に品質優秀香氣溫雅の香水を配合したるもので、男子の頭髪を分くるとき又は婦人の束髪の際、振撒して用ふると、更に毛髪の榮養を良くし其色澤を漆黒艶美ならしめ、而も芳香馥郁として自ら爽快の感を與ふる模範的美髮料也。

（現品縮寫圖）

ミツワ椿油に馥郁たる芳香を配合せる
○ミツワ香油（みつわ・こうゆ）
定價 一壜金六拾錢 內地以外は關税運賃を加ふ
種類 リリー ヴアイオレット ローズ

本邦人の毛髪に適せる理想的のミツワ椿油に品質優良なる芳香料を加味せる本品は、リリー、ヴアイオレット、ローズの三種類があつて、從來の香油に勝つたものである、毛髪の衛生に適し、榮養を良くし、美髪の目的に叶ひ、馥郁たる芳香は實に清爽の感を與ふる理想的香油である。

（現品縮寫圖）

發賣品目錄御申越次第送呈 東京市日本橋區橘町 ミツワ石鹸本舗 丸見屋商店

O. NAGASE & CO. TRADE MARK FINEST SHOE POLISH
皮革の保存ミ。耐久に特徴ある物質を配合し。耐水性の完備せる
最高級 防水靴クリーム アデナ
靴、洋品、雜貨店及び藥店にて發賣す
製造發賣元 東京市日本橋區小舟町 長瀬東京支店

贊化病院
醫學博士 古城憲治
內科 小兒科
入院隨意
毎日五名を限り施療す
京城明治町一丁目 電話二四一番

資本金六百萬圓 明治三十六年設立
當銀行ハ預金貸金爲替等一般銀行業務ヲ確實親切ニ取扱申候
京城府南大門通一丁目十四番地
株式會社 漢城銀行
頭取 李允用
專務取締役 韓相龍
取締役支配人 韓翼教
支店所在地 水原、平壤、大田、開城、南大門、釜山、東京、東大門、大邱、大阪
出張所所在地 東萊、平壤大和町、西大門、本町
電話長六〇一、二〇五番 振替口座京城二〇二番

外科 內科 皮膚徽毒科 X光線 KS式デアテルミー科
京城旭町 島崎病院
院長 正六位勳四等 島崎龍一
電話二七三六番 入院隨意

產婦人科 小兒科
文醫遠山醫院
京城永樂町二丁目交番所前 電話本局一六三四

內科 小兒科
京城府旭町一丁目（電話本局六九二番）
小林病院
院長 醫學士 小林千壽
入院隨意（普通病室）（特別病室）

總督府、道廳、郡廳、各銀行會社納品
國際式高級謄寫機
特徴
舊式の如く直接原紙の上をルーラーで轉がして印寫する不便を除き尤も輕快に、手指を汚損する事なく、赤青等の色刷も洗滌せず其まゝ使用され、鐵筆毛筆の兩用の印刷自由、構造特殊の考案のもとに製されたるを以て從來の印寫に要する時間と手數とを省き得て數倍の印刷能力を有する最高謄寫機なり
附屬品 インキ各色、鐵筆毛筆原紙各種、タイプライター原紙、毛筆用原稿インキ其他消耗品一切
時は金なり寸刻を競ふ現今一刻も早く本機の御使用により十分なる好成績を擧げられん事をカタログ御報次第送呈す
朝鮮總代理店
京城太平通 合資會社 京日代理部
振替京城三〇〇、電話本局六〇〇九番・七四八番

さつぱりとした
絹寒冷紗裏（きぬかんれいしやうら）
新しい思ひ付の足袋—是非お召し下さい

只さへお氣に入る福助足袋が斯うした新しい足袋を賣り出しました。絹寒冷紗裏は福助朱子、福助キヤラコに限り用ひてありまして、夏足袋として全く理想的のものです。絹寒冷紗裏は涼しい事、汗じまぬ事、汗じみませんから表に埃の附かぬ事、恰好がしつかりしてゐる事など澤山の特色を持つて居ります

名實共に日本一
福助夏足袋（ふくすけなつたび）

福助足袋株式會社
本社 大阪府堺市
支店 東京日本橋區小網町 大阪市東區本町三丁目 京都四條小路
出張所 廣島市下小山町

京奉線不通に抗議せん

【北京電報】……………………二日以降京奉線の運轉は[illegible]……………に至るべしと發表せり

【北京電報】陳總統氏失脚の噂盛んに流れたり……奉天に在りし張作霖は……將……北京……城……に到着したり……蘭州……の士官……局……に……

張氏外交團不評を恐る

【奉天電報】[illegible]……………使スカルマン[illegible]……………………米國人の財産を保護するため更に……一隊を天津に派遣する要求に接した

内閣動搖と財界

改造内閣成立せば影響如何

東京電報は内閣總辭職の上改めて高橋子に大命降下すべく多分高橋子は改造内閣を組織すべしと報せり若し改造内閣成立せば財界に如何なる影響を及ぼすべきか財界の重なる人々の意見を徴すれば大要左の如し

影響無からん

吉田鮮銀理事談

現内閣が總辭職を爲し更に改造内閣が出現するにしても首班が高橋子である以上恐らく財界に影響を及ぼすまい、云ふ迄も無く高橋子は財政經濟に精通してゐる人であるから或は政綱を敷衍するやも知れず又新任を見るにしても無論在來の方針に大變化を來すやうな事はあるまいと思ふ要するに内閣改造は全部に及ぼすのか一部に止めるのか不明であるが何れにもせよ財界には影響を及ぼさぬであらう

新内閣に大英斷を期待す

釘本商議副會頭談

財界の現狀は何時には總ての方面に於て經費が膨脹してゐるから今日之れを整理する事は容易で無い、財界の安定を圖るには何を措いても税政の整理を行はねばならぬ、そう云ふ立場から見て高橋首相が現内閣を改造するにしても膨脹した現在の財政を整理縮少すると共に國民經濟の安定を圖るのは困難であらう改造は何處まで及ぼすのか分らぬが要するに新内閣は現在の行政に大斧鉞を加へるだけの大英斷を有たねばならぬ是れに依つて物價も安定し勞働問題も解決すると思ふ、何しろ對外貿易の状態は現價の二三倍の税を取つて入を防遏し工業家を保護してる状態であつて外國貿易が不振且つ逆調の今日の如きに至れば我産業の混亂するのは當然である、此處に金融の緊縮と濫用の破綻を見ざるを得ぬ、故に我財界の救濟を圖るには如何にしても貿易の順調と振興策とに關れざるを得ぬ、並に於て新内閣に期待するのは行税政整理である

要は國民の自覺

韓漢銀專務談

内閣が更迭しても首班が高橋子である以上財界に大した影響は及ぼすまい併し高橋子は財政經濟の造詣深き人であるから改造内閣を組織すると共に混亂せる財界安定を圖るために新方針に出づるかも知れぬが要に角如何なる人が内閣を組織するにせよ國民が揃つて消費を節約し物價の安定を圖ると共に現在の悲境を切拔けねばならぬ要は國民の自覺的努力にある

入税と五十三圓の消費税を拂ひ之れを加工して出來上がつた品物が同日本同等の品物と比較して遙かに安價に輸出すべき能力を失つて居るもの、之等は最も看過さず物價が高く到底である若し將來かゝる状態が持續すれば悲觀すべき状態に陷るべきは云ふ迄もない故に今日に於ては内閣の改造若くは更迭よりも一般貿易商工業家が一大覺醒をして經濟状態の改善を圖ると共に政府に於ても經濟政策、物價政策に就て最も明瞭にして成ある政策を樹立さるゝ事が最も急務であると信ずる云々

明確なる物價政策樹立急務

住井三井支店長談

最近噂りに喧傳せらるゝ如く内閣改造が行はれたとしても首班に立つ者の變らぬ以上手の平を返す如く政策が變化するものでないから經濟界に影響を及ぼす樣な事はあるまい然し之れとて一時的の影響は或は免れないかも知れぬ然し二日の電報に依れば内閣總辭職に決定したとも傳へられるが全然内閣が變更すれば政策も一變して來るから勿論影響を免れる事は出來ぬ然し之れとて具體的に大なる影響が生じて來るとも思へぬ何故なれば今日の財界は既に内閣の更迭如何に係はらずあらゆる原材料が騰落し出盡して今日は正に一大整理期に這入つて居り殆ど不況のドン底に達せんとしつゝある際であるからである、何れの黨派の内閣に係はらず、今日の場合日本政府として明確固たる政策を樹立さるゝ事は國民一般に希望して居る所である若し今日の状態で推移すれば日本の經濟状態は益々不振に陷るばかりである近き一例として支那の物價と比較して日本の物價が非常に高い傾がある即ち支那の生地綿布を日本に輸入して百斤に付五百三十圓の輸

支拂日決定

京城商業會議所にては既報の如く二日午後一時より役員會午後三時より議員會を開催したるが役員會に於ては當地代金支拂日の統一問題に付協議の結果部會決定通り二十日若くは二十五日に締切り二十八日請求書を提出三十日支拂に決定したり、前して同案は從來一度商業會議所に於て決定したるも實行不可能に終りたるを以て今回之れが實行は飽迄の努力を要すべきを以て其實行方法としては商工組合會と提携し時代等を介して戸別的に勸誘すると共に商工業の各組合が共同し設立に努力すべく議員會に於ては實行方法に付更に協議する事に決定せり議員會に於ては銀行、食料品々評議委員の選任に付協議し結局評議員會及京城道京城府より各一名の委員を委囑し更に其内より常任委員十名を指名委囑する事に決定午後四時散會せり

不渡手形返却時間改正

京城組合銀行にては從來不渡手形の返却は午後四時迄なりし處時局に於ては受入銀行に於て不渡手形を持出銀行に返却する時間は從來當日午後三時迄なりしが大正九年二月十二日以降營業時間を午後三時に改正すると共に當日午後二時迄と改正したるが當時過渡期の措置として中間に都合せ實行し來りたる處近時財界の状況に鑑み一般取扱ひ上の便宜を計る爲め規定を改正する事として更に組合銀行の申合せとし本月十日以降組合銀行一齊に現行規約第二十六條により返却時間を三十分繰り上げ午後二時半とし勵行する事に決定其旨五月二日附を以て京城取引所及手形交換所並各銀行支配人宛通知したり

東亞煙草總會

東亞煙草會社は陸て社長以下全

綿絲布商組合長

高井兵三郎氏就任

京仁綿絲布商組合長鈴木氏满洲北鐵社に轉任後は組合長缺員のまゝなりしが同組合に於て二日午後五時より仁川河野氏別邸に於て總會開催京城の組合員全部參加し組合長の選擧を行ひしが滿場一致を以て共益社の高井兵三郎氏を推擧し後懇親會に移り散會せり

鮮鐵運輸良好

旅行季節に入れる客月の鮮鐵運輸は月を通じて天候概して快晴なりしと和暖の觀櫻遊覽花時と共に増加し旅客運輸は未曾有の好況を呈し一方貨物の發送は月末に於て米穀の出廻り稍や旺盛の傾向ありたるも他は建築材料を初め季節的貨物の異動多く非常の成績を擧げ得たり統計左の如し

乘車人員	一、三五九、八七一人	
前比	二五二、六二〇人増	
貨車噸數	二八六、二七八噸	
同	三〇、〇三三増	
客車收入	一、四四七、五八八	
貨車收入	九五三、七九四	
同	一〇六、六四五	
一日一哩收入	七三、〇九	
同	一一、四四	

部の重役辭表提出中の鮮五月二日東京丸の内中央亭に於て臨時株主總會を開き改選を行ひたる結果取締役に顧新者岡田虎輔、金光庸夫、長崎多賀吉、關雅記、岡田榮、鈴木良造の七氏監査役に石部耐藏、渡邊榮次、松尾有幹の三氏當選したる由因に同社は新重役中より前社長に岡田虎輔氏常務に就任の豫定にして陣容を更め社内の大改革を斷行し社業の一大發展をなすべき計畫成れりと云ふ

東京金融週報

東京交換所組合銀行週報二十九日現在に依れば諸預金合計十九億八千七百萬圓代出金合計は十七億六千百萬圓銀行在高一億三千萬圓にして前週に比し諸預金一千六百萬圓減代出二千百萬圓銀行在高一千五百萬圓と共に増加せり

代用有價證券

京取市場にては五月一日後場より上場せる仁取新株を代用有價證券として採用價格を四十二圓と決定し四日後場より施行する旨仲買委員長を經て各仲買人に通牒したり

模範村（上）

東拓中澤東拓事業課長談

東拓京城支店中澤事業課長は最近水原、龍仁、振威、安城四郡の小作地及移住民の状況を視察したる結果の大要を聞くに左の如し

同方面の小作地は年々農業の改良を行ひ來れる結果非常に生産力を増加を見るに至り殊に水利組合の所在地にして集約的經營思想の進歩せると共に普通一反歩一斛乃至二斛の増加し三年以前に比し一斛乃至二斛の増收は約四斛乃至五斛の増殖を見るに至る所には金融組合の進歩と相俟つて極めて良好なる成績を收め居れり移住民に在りては何れも異なく狀況の進歩をなし今や昔日の俤なく殊に龍仁郡鼎興面の移民團地は高知縣移住民僅かに三十八戸に過ぎざるが本年四月初旬道より模範村として表彰せられた内地人の集團として一層に於て賞揚せられたるもの實に同地集團を以て其最初のものなりとす以て如何に眞面目に經營しつゝあるかを窺知し得べし

拔穗の奬勵

は政府の奬勵の除去の爲め……

株式（三日）

現株市場出來値

銘柄	前場今週中	前場來週中	後場今週中	後場來週中
京取 寄	六六.00	六六.00	六六.00	六六.七0
京取 引	六六.00	六六.七0	六六.二0	六六.五0
仁取 寄	三四.00		三四.00	
同新 引	二六.00		二六.00	
(以下略不鮮明)				

大阪株式

銘柄	前場寄付	後場大引
大株	二二一、六〇	二二一、六〇
同新	九二、〇〇	九二、六〇
同	九七、一〇	
商船	四六、八〇	三五、九〇
同新	二七、八〇	二七、六〇
鐘紡	二六八、〇〇	二六八、〇〇
同新	一二一、〇〇	一二一、五〇

大阪延取引

銘柄	前場寄付	後場寄付
大株	一二二、九〇	一二三、一〇
同新	九三、二〇	九三、二〇
商船	三六、四〇	三六、三〇
鐘紡	二八〇、九〇	二九三、〇〇
同新	二六九、四〇	二七九、九〇
東紡	一二二、二〇	一二四、〇〇

安東株式

銘柄	寄付	大引
大新	九二、〇〇	九三、三〇
鐘新	二七八、〇〇	二八二、二〇

銘柄	寄付	大引
大新	九三、四〇	九〇、六〇
鐘新	二八二、〇〇	二七六、〇〇

東京現株

三日前場／三日後場（略）

出來高

甲部計　三十三萬六千九百十枚
乙部計　二十六萬四千六百三十枚
短期計　四萬二千七百七十枚

安取戰深甚

安取は遂に本日歩となつて買方の優勢となり今朝四圓の敵材料を機として一寄に買込んだ爲め短期は一圓五十錢と戻して引け此邊は買方主力防の爲め敗戰者を示し寄付日ひ夕の買物續出し跡入圓戻に乘せ四十錢安と戻して引け此邊双方の低落を示し高値は其日が鎮靜に至つたが要は買方の深甚を極めるに至つたが要は買方の大打撃とて無限に突込んで買るのも警戒されて居る

丸新と奉信

丸新は今朝諸株の散調を入れて今週は八圓八十錢に寄り更に十錢安と低落し來週も五十錢低落し奉信も買だけに五十錢暴落したが一般に多乘り薄の模樣である

前場は續落

昨今低落の氣先今朝は内閣總辭職の報に人氣は依然惡化し諸株が暴落したが利喰され諸株共寄付は暴落し利食ひや共他安値狙ひの買物で多少引戻したが氣配は依然として歡調である即ち京取は今週二圓九十錢來週は一圓二十錢安仁取は前株二圓五十錢安新株は短期一圓二十錢高週間六十錢安託は寄株七十錢安新株三四十錢安五十錢安東新一圓七十錢安寄信は二十錢高週間は一圓安を示し銀行錦道其他の雜株は依然二十錢の小浮動にて相變らずの閑散なる狀況に終つた

京取暴落す

依然として敢調の氣先昨引跡内閣總辭職の報あつて今朝俄然人氣惡化し立會へは安取の暴落寄りに成行やりの狀態で今週は六十八圓トタと二圓九十錢方の弟落を示し寄付八圓トタと引け來週は同じく八圓トタと二圓安に寄り跡二十錢と戻して引けたが採算より觀れば充分の買條地があるが仁取新の買方大手たる新田が仁新に對する金融として京取を放すとの噂もありマバラの提灯に斯く暴落を示したのであれば目先之れ以下の低落は示さゞるべく却つて反動高を示すであらうと强氣は解いてゐた

仁取も暴落

之れも内閣の變動が大いなる原因を示して居る模樣であるが過般買過の反動もあり一部買方の投げで新株に強く傾もあつて今週は二圓五十錢方暴落し短期は三十五圓トタと落ちたが共買四圓トタと落ち更に三圓五十錢と一圓五十錢方の低落を示し引けたがとれとても採算より觀れば下値は乏しく突込んで賣るのは警戒の必要があると觀測する向が多い

仁新は反騰

金融難其他の關係で目先一段の低落を示すものとマバラ連の賣物に今朝は短期五十六圓六十錢と四十錢安に寄つたが買方大手たる新田の腰入れ甚だしく逆日歩附せられ目先付ヤラ品勝を示したので一マバラの煎れを呼び跡七回寄より更に八圓寄に乘せ二十錢と一圓二十錢方の暴騰を示すに至つた即ち新田の如何に依つて相場

財界前途不安

一部强氣側の樂觀せる内閣成立後の好結果も結局現在の相場に現れたる丈けで實現の曉と雖も格別人氣の一新的効果は期待し能はず寧ろ不成立瓦解の失望が深刻なるべしと評されたが事實は財界の前途は何等樂觀し得べき材料なく買線の全然認め難き現狀にしても此の際買は一考を要すべく貿易入超の結果へも當局の手加減に依り消極的に制限の結果少いであるから決して安堵を許さず却つて之れが爲め内地物價の低落を阻害し金融の困難ならしめ今後不景氣は益々深刻を加ふべく株式界の不況は今後に於て更に甚だしいだらうと

主要株歩み値段

前場歩み値

京取今週(一の廻り)六八、〇〇(二の廻り)六八、〇〇(三の廻り)六八、〇〇 來週(一の廻り)六八、〇〇 七、九〇 八、〇〇(二の廻り)六八、〇〇 一〇三の廻り

安取短期	二七、二〇	一〇、二〇	八〇	一、二〇
仁取同	一二三五、九〇	五、〇〇		
仁取新同	五六、六〇	一〇、二〇	一〇、〇〇	四

後場歩み値

安取短期	四〇	二八、二〇	四〇	五〇
仁取新同	五九、一〇	二〇		

内閣改造と目先

いろくと議論はあるが内閣は愈々總辭職後高橋首相に大命降下改造組閣に決定したらしいその改造さるゝ閣僚のうち藏相と農相と市場に直接關係が頗るので噂とりくであるが農相の山本商相の早川説などけ大分市場の一角から受けてゐる尤も其實相は徒らに門外の臆測を許さぬが此際觀では市場の嬉しがるのも無理はなく相場を掃べには御誂ひ向さの出來てゐる行詰つた政治は投げ出さるべき筈であり孕らかくして人氣の一新をはかつた方が財界の將來に相當好感を與ふるであらうが元來鮮銀の聯合される先頭の恐慌に際しても日銀の態度を緩和させた押面には高橋興業銀行總裁が鮮銀に資金を融通して市中コールの緩和をも助けた位であるから何といつても市場にとつては珍重至極な内閣で當分は此噂のマニく相場は一高一低を示すだらう

皮肉に來るか

昨今は相場が高くなれば阪地との鞘を擴大し安くなれば縮少する振合いであるが孖は正米の强硬に押目買い入氣の盛へさる爲めにして三十圓四五十錢處に釘付けの正米が今少し何とか動かざる以上矢張現狀を繰返す外なからんか然し米穀筋が中限より新甫に乘替へたる氣味ありしも阪地が廢會値附きたる程度の小作に向つては日先會段を安値に殘して一氣に百二三十錢も立直つたので大底な者が煎れ退き人氣に一變し始めたる振合がある等材料湧で仕手關係に動かされ易き此の頃の鞘面として今一段の皮肉安を實現す/やも知れないといはれて居る

乘替へ商内

新甫が會早々百丁以上の反撥を演じた阪地も力鎚かず今朝は再び先限三十四圓高限は三十二圓寄に底迷して先限と二百丁以上の鞘開きを示したが之れは買方が當限を投げ退きて先限に乘替へつゝある結果にて先限の椅へが一巡するまでは當限安に堅非續び變する此の鞘双方の乘替へ商内にて常分住來相場を操返すであらうとの觀測が多い

米況（三日）

仁川期米 前場頭重し

前日後場阪地高に三十一圓五十五錢と吹き上げた場面も中際阪地の止め安に三十錢と控けて打止め今朝は大阪寄三十圓四圓八十一錢の安寄りに卷々買氣を挫き立會へば常出來ず中三十一圓二十錢と十二丁安に始め先限三十一圓十八錢より十七錢と押し

▲第二節　大阪二節九十四錢の小戻しに常出來ず中二十錢より十七錢と押し小口の引物に二十錢と小戻しせしかは先二十三錢に始め五錢と止迫いせしが跡買物續かず十七錢と押し九錢と頭重く引

▲第三節　大阪七節八十九錢の安移りに常出來ず中十八錢二十錢を持合ひ先十三錢に始め二十錢と跳返し十八錢と持合ひに引

▲第四節　常出來ず中二十錢先二十三錢より十七錢と阪地の持合ひに双方氣乘薄を演じて引

▲第五節　常中出來ず先十八錢七錢の焦付きに引

▲第六節　常出來ず中十五錢先十六錢より三錢と押し五錢と頭重く大引せり

買賣差引錢

	賣方	買方
㊀	七〇〇	一三〇〇
㊁	四〇〇	一〇〇
㊂	四〇〇	一〇〇〇
㊃	八〇〇	一〇〇〇
㋔	三〇〇〇	五〇〇
㋕	三〇〇〇	一〇〇〇
川	一〇〇	二〇〇〇
川	一〇〇〇	四〇〇
㊄	二〇〇	一五〇〇
㊅	六〇〇	五〇〇
㊆	九〇〇	一九〇〇
㊇	一七〇〇	八〇〇
ろ	一〇〇〇	一〇〇〇

九二、一〇〇 / 九大

外に過ぎざるが各店の依合せは賣店十六店に買店九店にして人氣は押目買に一致しつゝあり

押目買偏傾

中限は㋮㋳買に合す今尚は二萬餘石の取組を有し其他に三四千石宛の小口を合して三萬餘石に上れるが先限は新甫早々の事とて一萬取組增加せず今前場の娘入れは僅かに一萬石内外に過ぎざるが各店の依合せは……

西百丁の値上かりを受くるとも却つて此邊に値頃に處分を爲す以上に損切を深むる事となるより仕切損と行しても其邊の模様を顧み漸次處分の斷行を見るに至らんと眼先處分米の逼迫を憂慮されて居る模様である

延

昨後場行過き後の先今朝は定期の安移りを受け五中三十圓二十九錢より六錢六月中三十圓四十二錢より十五錢六末三十圓四十錢より三十圓トタと崩れ〇五錢と不勢に打止めたるか相場の變動に連れ利喰ひ損切れ又は押目買等にて久々閑盛を呈したり

步み

六月中限	三〇	三一	二〇	一五
▲五月中限	三〇二九	三〇一六		
▲五月末限	三〇			
▲六月末限	三〇	三〇	三三	二五
▲出來高	二〇	三〇	三六	四

九〇〇石

精白

移出商談の杜絶と市中賣口の買控へにて商状面白からずと雖も原料品ガスレと相場上歩調の後を追ひ乍ら／＼引締り模様を呈し今朝は卸値三十五圓十錢見當を唱へ前日より二十錢方品騰せり

仁川正米

定期は阪地安に伸悩みつゝあるも正米は依然下避り三等合格三十圓三四十錢見當なるも賣物迦にて取引閑散なり

釜山正米

内地期米安の氣配に常市場も三十安圓の軟弱を呈し結局北南數日後の同四千十錢を神力三十一圓四十錢處にて内地米の同安にも拘らず品薄の爲め大豆は正米安に拘らず鈍しの十五圓七十錢處を唱へり（三日）

群山正米

五月中限三十圓二十五錢同末限三十圓四十八錢六月中限三十圓六十五錢六月末限三十圓九十三錢（三日）

東京期米

三日前場先限 三〇四 三日後場先限 三五五二

寄付	三六、〇四	三五、五二
二節	五、八一	六六
三節	八〇	六八
四節	六九	六九
五節	六〇	
六節	五四	

前場氣崩れ

▲第一節　常出來ず大阪後寄三十四圓六十二錢と小返しを移し中三十圓先三十圓九十一錢と二十四丁安に寄付たり

▲第二節　常出來ず中三十圓〇一錢より五錢引公定〇二錢先八十八錢よりか九錢と押し九十二錢と返し一錢引公定九十一錢

▲第三節　中三十四丁安寄止め先八十八錢より九錢と締りたる桑大阪の跡安に

後場氣崩れ

	前場	後場
取組高	三千五百石	一萬八千百石
出來高	一萬四千三百石	
先限	十二萬四千三百石	
合計	三六三、九〇〇石	

値段　先限（三日前場）三二、〇〇　三一、七

前場公定値

寄付	三一、一八	三一、一九
止値	三一、一九	
安値	三一、一三	三一、二五
一節	三一、一八	三一、一九
二節	三一、二二	三一、二一
三節	三一、一八	三一、一五
四節	三一、一七	三一、一五
五節	三一、一五	三一、一三

一氣四十八錢と崩れ

米界一變挫折して

米界の相場が供給不足と財界の不況で板挾みになつて居る振合のある丈少し跳子ずとソラ來たの買手附きに人氣も猶も財界の不振や正米の不放れるとかが直ぐ頭に浮んで投げ退くと云ふ風に此の頃客のチャブつく事夥しい其處へ内閣の改造説で余計にチャブつかいてる氣味がある▲然し相場の奴が客をチャブつかせる中からも未だ何處となく買から直れぬ振合ひの見へるのは旣に内閣の改造見越しの現れで其財界の不況で供給不足に捕はれた先高人氣を自然騷迫して居るのか其處の理由は寔く分らないか▲値頃で人氣が買つきたからいらしい▲仲買組合は米價會の要求の通り店員の慰勞會として來る七日の日曜日に取引所幹部連や其外の關係者三百餘名を月尾島に招待して盛大なる園遊會を催す事に決定した四十名の藝者や余興に雲力する事になつてるとか取引所が再興されて始めて試みと時期が時期丈に裝晴しい前景氣を呈して居る

五十錢引公定七十四錢

内閣改造と人氣

過般來喧傳せられた内閣改造説も愈々閣僚總辭職と決した電によれば新内閣の組織は無論高橋子がそうで新内閣の成立を拜する事になるであらうと豫期せられて居る大命其他の施政方針にも多少の變改を來すと共に經濟界にも其れに伴ふ影響はあるであらうと豫期せられて居るか我が期米界の如きは旣に之れを見越して買方の人氣を阻喪せしめて居るが非常見して何處迄影響するかは問題で弱氣は財界不況の折柄二百丁乃至三百丁の暴落では利まいと見て居る向が多いらしい亦一面には斯かる正米の强硬を眺めて定期が容易に頭擡し能はないのは挾くに其れを氣構へられた結果で最早之れ以上は大した影響は望み難きのみならず之れまでの例に徴しても定期は常に其人氣を先に出し其實が現はれた時は皮肉に高くなる事が多いとは危險だと云ふ向もある果して何れが正當であるかは財界の救濟や其他の施政方針の如何に待つの外なからう

處分米案じ

目下阪地在米中價協銀行の擔保米處分說に付ては種々の風說が行はれ居るが某所に達せる情報によるに其在米中に古米のみならず古々米もありて來る變質季を持越す時は品痛み金利倉敷等の引物によりて現在より三

京城穀物

正米現物

硬なるも高値は買入の見送りと期米の軟調移りに阻まれて今朝は三等合

資物がスレて依然底意强に

大阪期米

	三日前場	三日後場
當寄	三二、六五	三二、二三
止め	三二、四六	
中寄	三三、九〇	三三、七六
止め	三三、七一	
先寄	三四、八一	三四、六二
二節	九四	六一
三節	九一	六二
四節	九四	五七
五節	九六	一〇
六節	九四	一六
七節	八九	
八節	九〇	
九節	七一	
十節	五一	

兵庫期米

	三日前場	三日後場
寄付	三四、四一	三四、〇九
止め	三三、九〇	

下關期米

	三日前場	三日後場
當限	寄止 止め	寄付
中限		
先限	三四、五五	三四、四〇

大阪三品

倫敦銀塊相場三十五片米棉三十錢高

	三日前場寄付	前場大引
三月限	三六、五〇	三六、六〇
四月限	三三、七〇	三三、六〇
五月限	三三、四〇	三三、三〇
六月限	三三、二〇	三三、二〇
七月限	三三、〇〇	三三、〇〇
八月限	三三、七〇	三三、二〇

株式會社仁川米豆取引所仲買人
李孝健
電話長百四十五番　電略（リ）又八（ヤマリ）

仁川米豆取引所仲買人
一 那須仲買店
電話長三一三、七六三　受信略（リ）又八（一）　テンセンマル一

大阪竹原商店總特約店　京城株式現物取引市場仲買人
新田耕市商店
京城黄金町二丁目市場内　電話長五〇一番、一九六番

京城株式現物取引市場仲買人
吉見株式店
京城明治町二丁目　電話一〇八番　振替八二六五番

仁川府海岸町三丁目
○ 桑野仲買店
電話長三九番

朝鮮郵船株式會社第貳拾回決算報告

自大正十年十月一日至大正十一年三月三十一日

借方ノ部

船舶	[illegible]
地所建物代價	[illegible]
什器	[illegible]
有價證券	[illegible]
保證金代用有價證券	[illegible]
未經過保險料	[illegible]
貸金	[illegible]
銀行勘定	[illegible]
金勘定	[illegible]
支店代理店勘定	[illegible]
政府勘定	[illegible]
決算未濟勘定	[illegible]
合計	[illegible]

貸方ノ部

株金	[illegible]
法定準備積立金	[illegible]
船舶大修繕積立金	[illegible]
別途積立金	[illegible]
配當平均準備積立金	[illegible]
借入金勘定	[illegible]
預り金勘定	[illegible]
貯蓄船代價未拂勘定	[illegible]
仕拂未濟配當金	[illegible]
前期繰越金	[illegible]
當期利益金	[illegible]
合計	[illegible]

利益金處分

第十期利益金	[illegible]
前期繰越金	[illegible]
合計	[illegible]
法定準備積立金	[illegible]
役員賞與金及交際費	[illegible]
配當金（年八朱）	[illegible]
次期へ繰越金	[illegible]

右ノ通候也　大正十一年四月二十九日

取締役會長	原田金之祐
專務取締役	松崎時勉
取締役	上谷綱一
取締役	川田孝治
取締役	石垣孝治
監査役	山口太兵衛
監査役	山内忠恕
相談役	大池忠助

右調査候處相違無之候也

尚ホ監査役改選ノ結果山口太兵衛氏及山内恕氏再選相成候

正誤　本月一日紙揭廣告朝鮮郵船株式會社第二十回決算報告中「船舶代價未拂勘定」二六〇、〇〇〇〇〇誤植ある付茲ニ訂正ス

最上醬油　朝鮮仁川港　高杉醬油釀造場

仁川　上城酒造場

職業　專賣特許内外實用品衣服宿費ニテ出來年中無休職具一切附貸し製品永久買受ク　日三圓　說明書及見本無料送呈　大阪九條中通四丁目　電話西二一七七番　友榮商店

醫化學諸器械一式　仁川本町　北島藥店　京城本町　永樂町　北島藥店京城支店　電話三四一・振替京城六七番　電話七六〇番

藥種賣藥卸商

痔疾專門　京城久枝肛門病院　京城明治町二ノ三二　電話長二二〇二番

眼科專門　金井眼科醫院　京城若草町（黄金町通り新道路中程）　若草町電一五五六　・入院隨意　・日曜祭日診察時間中歸平

朝鮮信託株式會社　◎營業科目　信託金　債券信託預り　動産不動産ノ信託預り　代理貸付　擔保付貸付　其他一般信託業　●營業案内進呈　京城明治町電一五九九番　仁川本町電一三二番

中島病院　内科・小兒科　院主　中島貞信　入院隨意　隔離病室・普通病室　京城府明治町二丁目（本町明治屋横より入る）　電話三七八番

京日特撰品　實用本位の萬年筆「ペリカン」（安全止式）　實務用特號　四圓九十錢　四圓五十錢（官用一號）　三圓八十錢（官用二號）（學生用）　ビジネス　事務用十四金ペン付　一圓九十五錢　二圓八十錢　押出式（十八金飾付）六圓八十錢　繰出式（無飾）五圓八十錢　ダルマ型（無飾）四圓九十錢　押入式無飾　五圓八十錢　ペイン特製シース　黑ボックス　詳細カタログ進呈　二折　三本差　京城　太平通　三圓八十錢　四圓五十錢　發賣元　京日代理部　振京三〇〇番　電話長六〇〇九番二七四八番　特約店　京城三越呉服店

夜明前【22】

室津鯨太郎
守田かずえ畫

湘南閑居【七】

宵助はそれからお駿の室へ引下つて、お夏と差向ひに色々の話をした。翠子に連れて來られてからの、幸福な生活は、子供の言葉の中にも、好く察する事が出來た。宵助は此の思ひもかけない救主を得た事を心から感謝した。

翠子は努めて宵助を安心させる爲に、打解けた話をして見せたり、午餐を出して馳走したりした。宵助も來る時は半疑念を持つて來たらしかつたが、段々お夏の口から話を聞くに連れて、疑つた自分の心を恥ぢるやうになつて來た。そして安心して全く明るい氣持ちに包まれて歸ると言ひ出した。

翠子は折角來たのだから一日二日鎌倉を見物して行つてはと言つたが流石に彼もそれは辭退して午後の一時半の汽車で東京へ歸る事になつた。

『では散歩旁々私も其處まで送つて行つて上げやう』

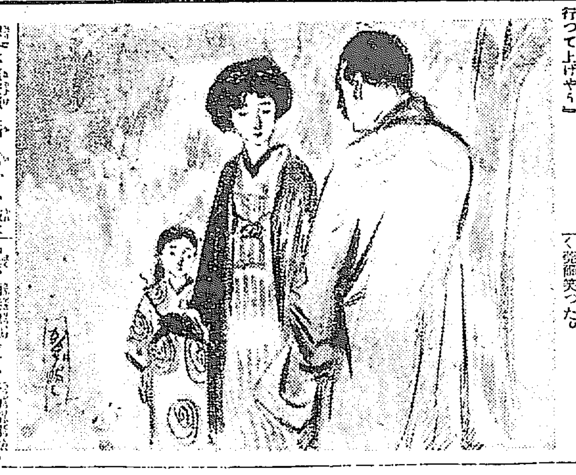

翠子が氣安氣に斯う言ふと、彼は眼を圓にして言つた。

『奥樣、勿體ない、何を仰在いますそんな事を爲すつては罰は即座に當ります』

『可いんですよ、何うせ今日は停車場前の方に用事もありますから、お送りするといふ意味でなく、夏子さんも連れて行きますから一緒に其處まで參りませう』

『左樣ですか、何だか私は有難過ぎて、東京まで無事で歸られるかと心配になります』

『では私が停車場前まで行く用事がありますから、其處まで貴方も行つて下さい、そして其處でお別れしませう、ね』

『勿體ない事でございます』

やがて彼等は女中のお駿を入れて四人で若井家の別莊を出た、行く道々も宵助は頻りに感謝の言葉を漏らして居たが、小町園の前へ來ると翠子は宵助に別れを告げた。

『あの私は此處に用がございますから、では之れで失禮いたします、また何うぞ時々來て下さい、それから御用がありましたならば夏子さんを東京へ上げますから一向かまひませんから』

『有難うございます、奥樣、此の御恩は決して忘れは致しません』

彼は兩眼に涙を浮かべて、幾度も幾度もお辭儀をしてから、停車場の方へと別れて行つた。

翠子は小町園の賣店で少しばかりの買物をして、それをお駿に持たせながら、海の方へと松林の中の道まで來た時、不意に若い男に名を呼び止められた。

大邱 牛豚 京城明治町一丁目百五十九番地 小川家畜醫院 電話取次三三五番

『若し奥さん、若井さんの奥さんではございませんか』

と言つて追つ驅けて來たのは、黒い詰襟の洋服に草色の外套を纏た洒落な藝術家であつた。慣れ〱しく帽子を脱つて笑つた顏には見覺えがあるやうだつたが、さて何處の誰であつたか急には翠子は思ひ出せなかつたが、少女のお夏は早く氣付いたらしく莞爾笑つた。

『僕、瀧澤前助です、帝劇協調會の——』

『あゝ、さうでしたか』

と急に翠子は思ひついたやうに言つて。

『すつかりお見忘れしまして、飛んだ失禮を』

『イヤ、僕も實は先刻から聲をかけやうと思つて餘程躊躇してゐましたんです』

と白い齒を出して笑ひながら、外套の衣嚢から布巾を取出して額の汗を拭く。

琴古流尺八教授 竹陽社
京城旭町一丁目 竹陽社 電話本局一四二四番 龍山京龍館裏通廣瀬齒科醫院内

『其節は飛んだ失禮を致しました、あの時お話しました夏子さんです』

と翠子はお駿と立並んで居るお夏を指さして言つた。

『あゝ、大層綺麗になつたね』

と前助は一應お夏の服裝を見てから言つた。お夏はこつくり頭を下げて懷かしさうに前助を見た。

『今日此人の細父さんがお見えになりまして、實は其處までお見送りしましたところなんでございます』

と翠子がいふと前助は一寸驚いたやうな顏をして言つた。

『さうですか、では僕の方が後になつたんですな』

汽車時間

[illegible]

新刊紹介

原敬全傳 (天篇菊地悟郎著 日白羊共編) 大正十年一月四日夜總理大臣原敬氏東京驛に於て突然暗殺さる晴天の霹靂眞に日本史上特筆すべき一大事の一つであらねばならぬ本篇は地篇が原氏の本傳を記載せるに對し主として兇變の顛末葬儀の狀況を錄取したるもので現場に居合せた人々の直話並に主治醫の言に據り又編者兩人親しく會葬し其實見に係る印象を記述してあるから當時の情樣を知る上にて最も完全なる記錄である(定價五圓東京本郷區弓町日本評論社)

▲改造(五月) 河上肇氏の個人主義と社會主義柳宗悦氏の神の問題其他新興及び反動社會運動に對する室伏氏外七名の批判を始め必讀の記事を滿載してゐる(八十錢東京芝區愛宕下町其社)

▲婦女界(五月) 皇后陛下行啓拜觀の記、有島氏の心の悩み、勝本好子の婦人探偵の生活、閑鶴子さんのお母さんの悩み其他平傅にて人氣を集めつゝあるものを寫眞入で紹介した見物記事等が滿載されて居る(四十錢東京牛込區其社)

▲講談落語界(五月) 例に依り例の如く奇談珍談情話巷談落語小說文藝など奇々妙々喜悲滑稽情味眞に湧くが如く初夏に於ける好讀物である(五十錢東京神田區淡路町其社)

短歌 尾上柴舟選

『鳥』

秀逸 久留千代み(仁川)
朝風に胸毛そよかせ垣の上に我を見つむる雀の瞳

◇ 吉田鷺須子(京城)
きりぎしの白砂ひそかにこぼしつゝ小鳥らがゆく夕陽の中を

三等 龍山彌生町八 松永素秋
多の雨庭の立木に何鳥か鳴かぬ鳥ゐて夕となりぬ

二等 京城旭町二の四二 吉田鷺須子
窓の外に小鳥がなけりおんこころ知りし朝ゆゑ安らけきかも

一等(賞一圓) 京城櫻井町一の一三六栗山方 栗田日秋水
千鳥鳴く海近き宿に手を鳴らしとやかな下婢を呼びにけるかも

短歌募集 題『海』『靜』 選者 尾上柴舟先生 賞金 天位金壹圓 締切 五月十五日 注意 各題別紙五首以内、用紙葉書、宛名京城日報社文藝係

俳句 (本社編輯局選)

題『草餅』

○大川 絹村
草餅を捧げて堂の稚僧かな
○京城 水蔭
禁酒した經驗談や草の餅
○同 南堂
歸宿舍へ送りとゞけぬ草の餅
○博川 京子
客去つて椽下にさびし蓬餅
○黃州 但水
草餅やよく來合して舌皷
○京城 日登司
草餅や絲を備ひ行く赤ん坊
○學邊 錦抗
草餅に客一杯の茶店かな
○京城 有手
草餅に暖簾新らし掛茶屋
朱の盆に色映えまし〻草の餅
○學邊 貞久
草餅に嫁のうわさや女客
○同 如水
假々丼の文添へてあり草の餅
○龍山 紫軒
エプロンの子や兩の手に草の餅
草餅や田舍に乳母を訪れて
○京城 隱樓
草餅の香の甘さうな團欒かな
草餅に舌皷うつ芝生かな
○會寧 巴宇謠
草餅を姿踏む畔に運びあり
草餅に姉の手紙も添へてあり
順禮の母子に草餅與へけり

▲訂正 前號募集句秀逸大田千畋氏の『嘲りや』は『嘲りて』の誤り土曜會句集中盤花氏の『棒の跑去り』は『棒の根元哉』龍山今千代氏の『噛りこぼす』は『噛ぼこす』の誤植に付き訂正す

川柳 井上劍花坊選

電話

○府內本町 沈澱子
宿直へすかさず電話かけて來る
い〻隣の電話で有つた騷ぎなり
○平北温井 ロモギ
雨やどり自動電話をかけて置き
○鎭南浦 乾雨
何とかゝつたか電話口嬉しさう
○市內三坂通 水蔭
廣告になるは隣の電話なり
催促の電話は留守といひなさい
○淸道 不知坊
送話口押さへて無駄な口をきゝ
○仁川 磐梯
電話でダメと運轉手に命じ
○京城 櫻御子
電話なぞ掛けてならぬと言ふくみ
○京城 紫舟
電話口聞けがしにらく〱し
○市內三坂通 水蔭
小夜更けてオルガンが鳴る電話口

川柳募集 題『乳』『給仕』 選者 井上劍花坊先生 賞 天位賞圓 締切 五月十日 注意 各題別紙五句以內、用紙葉書、宛名京城日報社文藝係

半島內聯珠 通信戰譜(七七)

〈十五勝〉
先 高岡 可敗(龍南浦)
勝 鐵下田 成儀(成興)

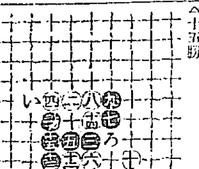

素玄評
▲七惡しい『い』に打つを常法とす八と打たれて九と防ぎ十四及び『ろ』の二勝に三々を生じたるは黒の大なる失態なり十は思ひ違ひか『ろ』に打たば黒困難也

有効確實にして背澁を要せる マラリア特効丸 販賣店各地藥店にあり 京城府南山元町二ノ八八 本舖 林藥房

牧野沃度注射專備 内科小兒科 皮膚花柳科 永樂醫院 院長 今村純義 京城永樂町二ノ七 西本願寺前 電話一本 九四四番

關釜連絡船のボーイの不親切なるには誰しく不平はわざとポチを與へなかつた爲其の態度の不謹遜なるは素より何のためのボーイなるかを疑はせた一體鐵道當局はポチを當にしてボーイを雇入れたものであらうか又は其爲めに無俸給にて使用して居るのであらうか余は不良ボーイのため迷惑せる多數乘客に代はり權威ある京城日報を通じて當局のボーイに對する嚴重なる取締を望む(旅人)▲乳呑兒を拖へて知人の家に厄介になつてゐますが愛讀者諸氏にお洗濯やおやすい用など女中代りにでも御使ひ下さいませんでせうか(春川のゐなか女)▲二十六歲の裸男が渡洋渡航の事に就き御尋ねのようですが委しく御教へ致しますから本局四一一番呼出へ御尋ね下さい午前中は在宅です(青木堂)▲京城日報讀者欄を拜見しますと人の惡口があまり出てゐませんが之は係員が一々調査したる後紙上へお出になるのでせうか本欄でお答へ下さい(お尋ね生)▲公衆に關する問題は別として徒らに個人の名譽を傷くるが如き記事は採らぬ方針です(係)

高橋博士監製 胃腸藥 ゴルフ 消化劑 各家庭常備藥 食後に！ 病後に！ 保健に！ 定價 卅五錢 七十錢 壹圓 (各藥店に有り) 東京 室町 泰昌製藥株式會社

ちか目 近視眼にて永年困難の人は如何樣の症と雖ども服藥にて効能正しき良藥有り同病者は切手封入申込あれ委しく知らす 播州明石鍛冶町 横山廣博

耳の病 耳鳴 耳だれ 中耳炎 耳遠き 慢性困難の人も本當によくきく最新藥を返信料添申込有れ詳報す 播州明石市相生町 ヒヨウタンヤ

金銀 地金商 德力本店出張所 京城明治町一ノ五九番地 電話一五七二番

りん病 請合藥 別八円 特四円 並二円
ばい毒 請合藥 別四円 特三円 並一円 百圓進呈
歐米醫科大學 帝國醫科大學 淋病藥主藥は淋菌を撲滅し梅毒藥主藥は驅梅上最も有効と確定し病等にて發揚せる高良藥なる事を保證す若し前述の諸言に違へる事を發見せる時は分析料百圓進呈す あらゆる治療をなすも効なき患者は一度來試あれ
朝鮮專賣所 京城南大門外 長電話二五六七番 振替京城四六七番 同黄金町電車通 同鍾路十字街 龍山三角通 木浦榮町 鎭南浦三和町 咸興本町二丁目 忠南大田面 全州高砂町八八 釜山辨天町二 仁川宮町二 馬山都町一 羅南生駒町 新義州常盤町五 群山東榮町 平壤郵便局前 大邱弓町停車場通 晉州大安洞 甘浦港 元山統營面
にせドラッグあり 有田ドラッグにて 有田藥を御買求め

良藥は口に苦し 甘い葡萄酒の一杯よりも苦きをとる 津村人參玉寿の一杯を召せ 経濟にして効果數倍 即一擧兩得 朝鮮京城本町 津村兄弟商會 電話一四〇八番 振替京城一五三一番 電略(ツ)又は(ツムラ)

營業創立明治二十八年 各時計卸商 貴金屬製作卸所 京城黄金町二丁目 喜多金光堂 電話一〇一五番 振替京城七八一〇番

櫻正宗 櫻魂
釀造元 山邑酒造株式會社 兵庫縣魚崎
發賣元 山邑酒造株式會社京城支店 京城明治町二丁目

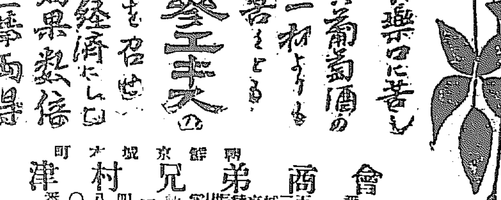

內科 胃腸病 診察 夜九時迄 京城本町一丁目 石川醫院 電話一三九〇番 二五五九番

刑事專門 辯護士 本木房吉 京城府黄金町三丁目三十番地(大阪ドラック東側小路入ル) 電話長二四一三番

正しき補血強壯增進劑 ヨードブルトーゼ
實驗推獎 栗本醫學博士 齋藤醫學博士 土田醫學博士 河西醫學博士 增山醫學博士 諏訪醫學博士
腺病質に卓効ある
‖本劑の効用‖ 補血強壯劑界の泰斗として醫學諸大家の推奬せられつゝあるブルトーゼに解毒劑ヨードを結合せしめたる芳香佳味の液劑にして人體脂肪中に含まるゝ燐蛋白質と同一の性狀を有し吸收同化容易にして赤血球を增加し新陳代謝を旺盛ならしむるを以て本劑服用後は食欲を促進し體重を增加し精力を附與し皮膚の色澤を良くす故にヨードの共働を要する場合即ち腺病質及之に基ける小兒の皮膚障害貧血症黴毒其他總て貧血症衰弱者の慢性病後恢復期に用ふれば病毒を低減し體質を補強し筋力を强健ならしめ生活作用を調整し全身狀態を改善せしむ
‖種類及價‖ 補血強壯增進劑 ブルトーゼ 神經性疾患特効劑 アルゼンブルトーゼ 腺病質特効劑 ヨードブルトーゼ 呼吸器系疾患特効劑 グアヤコールブルトーゼ 健胃補血強壯劑 キナブルトーゼ (小瓶金[illegible] 大瓶金[illegible])
▲各種共大瓶三〇〇瓦入小瓶一五〇瓦入▲各地藥店にあり 說明書實驗錄進呈
發賣元 藤澤友吉商店 本店 大阪市東區道修町二丁目(振替大阪一七四一番) 支店 京城府西小門町(振替京城五五八九番) 出張所 名古屋市西區本町二丁目(電話東三一〇二番) 代理店 東京市本町四 高井商店(振替東京一五八九番)

いちばんよくきく 日ヤケ止は クラブ洗粉本店謹製の 美身 クラブクリーム
此のクラブ美身クリームは素顏の美を増し、白粉の附を良くする品質第一のアレ、日ヤケ止にして畏くも
皇后宮職御用品
たるの光榮を辱なうしつゝあり。…
優良な技師に依て作られた優良な品